

MEMORIA AÑO 2004

Presentación

Esta memoria recoge y sintetiza nuestra realidad en el pasado año, una realidad que habla por sí misma de esfuerzo, solidaridad e ilusiones compartidas.

El año 2004 ha sido un año de intenso trabajo, cada vez es mayor el número de personas a las que atendemos y por tanto la necesidad de recursos humanos y económicos.

También ha habido nuevamente situaciones de rechazo inexplicable, que aunque nos llenan de tristeza, no empañan nuestra esperanza y firme convicción de que es posible una sociedad más justa y solidaria, y muestra palpable de ello ha sido la generosidad demostrada por APSA (Asociación Pro disminuídos Psíquicos de Alicante) que nos ha cedido unos terrenos cercanos a ellos donde poder, por fin, ubicar nuestras nuevas instalaciones.

Destacar la importancia de la implantación de un sistema de Calidad y la obtención de la certificación según la norma ISO 9001:2000, que ha supuesto una implicación y esfuerzo añadido en nuestro quehacer diario.

Nuestro trabajo resultaría inviable si no contáramos con el impulso de la Fundación, el necesario apoyo de las instituciones publicas y privadas y la inestimable implicación personal de nuestros voluntarios.

Somos muy conscientes de la suerte de seguir teniendo este valioso apoyo para seguir construyendo una realidad más humana y lograr recuperar la ilusión de que otro mundo es posible.

Agradecimientos

Esta Memoria esta dedicada a todos los que están en la oscuridad y buscan la salida, y a todos los que con su colaboración, esfuerzo, trabajo e implicación iluminan el camino para encontrarla.

Gracias a todos por vuestra generosidad y entrega.

Quienes Somos

Fundación Noray Proyecto Hombre Alicante

La Fundación Noray Proyecto Hombre Alicante de la C.V., tiene como fin fundacional la atención integral a personas drogodependientes y, en general, el estudio, la revención y erradicación de las drogodependencias y de las problemáticas conexas de carácter personal, familiar, sanitario y social.

Proyecto Hombre es un método terapéutico educativo que proporciona la autonomía personal del drogodependiente, el crecimiento de su personalidad, su capacidad para tomar decisiones y volver a ser un miembro activo de la sociedad.

Proyecto Hombre Alicante aborda el tratamiento y prevención de las drogodependencias desde una perspectiva humanista, entendiendo que el problema no es la droga sino la persona, siendo la adicción el síntoma de un profundo malestar individual y social.

Proyecto Hombre Alicante es una organización apartidista, sin ánimo de lucro y aconfesional, el proceso educativo terapéutico de los usuarios es voluntario, rechaza cualquier tipo de violencia y está abierto a todas las personas.

La Fundación Noray Proyecto Hombre Alicante cuenta con tres Centros de Día en la provincia de Alicante y dos Viviendas Tuteladas para hombres (una en Alicante y otra en Elche) debidamente acreditadas por la Dirección General de Atención a la Dependencia de la Consellería de Sanidad.

Fecha de apertura de *Proyecto Hombre* en Alicante: **31 de mayo de 1995**.

Desde 1995 *Proyecto Hombre Alicante* pertenece a la *Asociación Nacional Proyecto Hombre*.

Asociación Nacional Proyecto Hombre

La Asociación Nacional Proyecto Hombre está compuesta por los Directores de los 25 centros de Proyecto Hombre en España, es el garante de la filosofía y la metodología de trabajo de Proyecto Hombre y ofrece un amplio abanico de servicio:

- Fomenta las relaciones entre todos los Centros.
- Facilita la apertura de los nuevos
- Promueve la formación para sus profesionales.

La Asociación ha creado, además, un espacio privilegiado para la reunión de expertos dentro de las Comisiones y ofrece un trabajo permanente desde los departamentos de la Asociación.

La Asociación esta declarada de Utilidad Publica por el Gobierno español (29/12/93), es miembro directivo de la Federación Mundial de Comunidades Terapéuticas (estatuto consultivo ante el Consejo Económico y Social de Naciones Unidas) y preside la Red Iberoamericana de ONG'S que trabajan en drogodependencias.

Fecha de creación: 1986

Sede Social

Avda. Osa Mayor, 19

28023-Aravaca (Madrid)

E-mail: asociacion@proyectohombre.es

Página Web: <http://www.proyectohombre.es>

Recursos Humanos

Equipos de Trabajo

Los equipos de trabajo son interdisciplinarios, y con independencia de la indicación profesional consideramos que las personas son el principal y más valioso activo de nuestra Fundación, por lo que se ha apostado fuerte por la formación continua de los equipos tanto en el ámbito de las drogodependencias como en el área de autoconocimiento y crecimiento personal. A 31 de diciembre de 2004 estaba compuesto por:

9 Psicólogos/as

6 Trabajadores/as Sociales

2 Pedagogas

2 Maestros/as

1 Técnico en Integración Social

1 Terapeuta Humanista

5 Educadores/as Sociales

1 Administrativa

De todos ellos 14 son Expertos Universitarios en Drogodependencias y 1 Experta Universitaria en Psicología Infantil.

2 Alumnas de Prácticas de Trabajo Social durante 6 meses

2 Alumnas de Prácticas de Psicología durante 3 meses

Voluntariado

Los voluntarios son una de nuestras mayores riqueza y son un referente muy importante para nuestros usuarios.

Sin duda, para ellos, encontrarse con gente que les dedican parte de su tiempo y de su saber es algo que no sólo les sorprende sino que les cuestiona su hasta entonces estilo de vida.

Los voluntarios desempeñan su labor en distintas áreas tanto de carácter terapéutico como de gestión, y para su mejor colaboración proporcionamos un proceso de cuidado y formación continua encaminada a motivar y fortalecer su entrega.

Más allá de toda terapia, en Proyecto Hombre, la relación humana es el motor que propicia el cambio de actitudes.

Número de Voluntarios en el año 2004: **20**

Financiación

- Ministerio de Trabajo y Asuntos Sociales
- Dirección General de Drogodependencias, Consellería de Sanidad
- Dirección General de Salud Pública, Consellería de Sanidad
- Excma. Diputación Provincial de Alicante
- Excmo. Ayuntamiento de Alicante
- Excmo. Ayuntamiento de Elche
- Excmo. Ayuntamiento de Torreveja
- Fundación Bancaja
- CAM Obras Sociales
- Asociaciones de familias (Asociación de Familias y Amigos de Proyecto Hombre Alicante AFACESA, Asociación de familiares afectados por la droga de Aspe...)
- Afiliados
- Aportaciones usuarios y familias
- Donativos

Que hacemos

Servicio de Orientación Terapéutica

Este servicio permite poder clasificar la demanda que el usuario o la familia realiza en el primer contacto con Proyecto Hombre para así poder derivarlo al Programa que más se adecue a sus condiciones y necesidades y/o su derivación a otro recurso externo más adecuado a su problemática.

Se han atendido en este servicio a lo largo del año 2004: **858** personas

- Primeras informaciones a usuarios/as y sus familias: **732**
- Primeras informaciones a familias sin usuarios/as: **126**

Comunidad Urbana

Programa educativo terapéutico en horario de mañana/tarde de deshabitación, rehabilitación y reinserción social, constituido por tres niveles de intervención, con estructura y organización de Comunidad Terapéutica pero en régimen de centro de día con el objeto de facilitar un proceso de cambio integral que favorezca la autonomía personal en todos los ámbitos y la integración en la sociedad.

Se han atendido en este programa a lo largo del año 2004 a **252** usuarios/as:

- Número de usuarios/as el 31 de diciembre de 2003: **49**
- Usuarios/as que ingresan en estructura terapéutica en el año: **203**

Reinserción

Programa en horario de tarde/noche en el que el usuario se incorpora a la vida sociolaboral y familiar de forma autónoma y activa, afrontando la nueva realidad con responsabilidad.

Se han atendido en este Programa a lo largo del año 2004 a **35** usuarios/as:

- Número de usuarios/as el 31 de diciembre de 2003: **12**
- Usuarios/as que ingresan en estructura terapéutica en el año: **23**

Nocturno

Programa destinado a usuarios con estructura social, familiar y laboral, teniendo mayoritariamente problemas de dependencia a la cocaína y/o alcohol. Está dividido en tres niveles de intervención en régimen de centro de día y en horario de tarde-noche.

Se han atendido a lo largo del año 2004 a **282** usuarios/as:

- Número de usuarios/as el 1 de enero de 2004: **70**
- Usuarios/as que ingresan en estructura terapéutica en el año: **212**

Faro (Adolescentes)

Programa en horario de tarde de prevención indicada y tratamiento para usuarios con edades comprendidas entre los 13 y 21 años y con patrones de uso, abuso y/o dependencia de sustancias psicoactivas, constituido por 4 niveles de intervención en régimen de centro de día.

Se han atendido a lo largo del año 2004 a **77** usuarios/as:

- Número de usuarios/as el 31 de diciembre de 2003: **16**
- Usuarios/as que ingresan en estructura terapéutica en el año: **61**

Timón (Jóvenes)

Fecha de creación del Programa diciembre de 2004.

Programa en horario de tarde-noche para usuarios con problemática de inicio de dependencia principalmente a la cocaína y/o alcohol y con edades comprendidas entre los 21 y 25 años.

Familias

El Programa de intervención con el núcleo familiar de las personas con problemas de drogodependencia constituye un objetivo esencial y transversal en todos nuestros programas educativo-terapéuticos.

La familia durante el proceso educativo terapéutico de la persona con problemas de drogodependencia además de ser objeto de intervención en sí misma, actúa como agente terapéutico en la detección del problema, en la búsqueda de soluciones, en el acompañamiento, control y apoyo y en la reestructuración de la dinámica y roles familiares; como cauce de normalización y como mediador social.

Se han atendido en el año 2004 a **619** familias.

Programas en Centros Penitenciarios

Captación y motivación

Programa desarrollado en el Centro Penitenciario de Alicante (Fontcalent) y Alicante II (Villena) cuyo objetivo es motivar al drogodependiente para que inicie un cambio de vida y prepararle para que se incorpore a un proceso de rehabilitación y reinserción sociolaboral fuera del Centro Penitenciario.

Se han atendido en este servicio en el año 2004 a **148** usuarios/as.

Educación para la salud

Programa desarrollado en el Centro Penitenciario de Alicante y Alicante II en el que mediante sesiones estructuradas se forma a los internos para adquirir las técnicas idóneas y habilidades para disminuir la infección del VIH/SIDA o reducir los daños.

Se han atendido en este servicio en el año 2004 a **29** usuarios/as.

Asesoramiento y seguimiento Jurídico Penal

Servicio destinado a valorar y realizar un seguimiento jurídico penal de los usuarios que están realizando cualquier programa de Proyecto Hombre en la provincia de Alicante mediante coordinación con los Servicios Sociales Penitenciarios, Centros Penitenciarios, Juzgados y abogados.

Durante el año 2004 han cumplido una pena en el Centro **21** usuarios/as.

Durante el año 2004 se han realizado **79** informes de evolución.

Durante el año 2004 se han realizado un total de **224** otro tipo de informes.

Gestión y Centro de Estudios

El objetivo del Área de Gestión y Centro de Estudios es servir de soporte a los distintos Programas de Intervención terapéutica de Proyecto Hombre Alicante a través de una infraestructura de servicios complementarios creados para dar respuesta a las necesidades de los usuarios, la Fundación y el equipo terapéutico.

Los servicios que presta son Secretaria, Administración, Subvenciones, Proyectos para la Captación de Recursos, Gabinete de Prensa, Coordinación del Voluntariado, Imagen Exterior, Asesoramiento Jurídico Penal y Programas en Centros Penitenciarios.

Durante el año 2004 se han presentado un total de **58** proyectos para la concesión de subvenciones públicas y/o privadas de los cuales el **70%** han sido aprobados.

Lo hicimos este año

Actividades Terapéuticas

Servicio de orientación terapéutica

- Primeras informaciones: 858
- Coloquios individuales para la clasificación de demanda: 2.385

Comunidad Urbana

- Coloquios de proceso: 869
- Grupos de Autoayuda: 748
- Seminarios: 217
- Salidas culturales y/o deportivas: 37
- Test Europasi: 64
- Test Millon: 64
- Historias psicosociales: 64
- Reuniones de sectores: 81

Reinserción

- Coloquios de proceso: 142
- Grupos de Autoayuda: 68
- Seminarios: 7
- Grupos temáticos: 8
- Grupos unifamiliares: 9

Comunidad Urbana (continuación)

- Anamnesis: 35
- Talleres: 141
- Convivencias: 18
- Grupos dinámicos: 64
- Grupos históricos: 23
- Grupos temáticos: 23
- Grupos unifamiliares: 127

Nocturno

- Coloquios de proceso: 622
- Grupos de Autoayuda: 471
- Seminarios: 105
- Test Europasi: 76
- Test Millon: 76
- Historias psicosociales: 76
- Convivencias: 12
- Anamnesis: 31
- Grupos temáticos: 136
- Grupos unifamiliares: 108

Faro (Adeolescentes)

- Coloquios de Proceso: 142
- Grupos de Autoayuda: 68
- Salidas culturales y/o deportivas: 17
- Test Efec: 25
- Historias psicosociales: 25
- Convivencias: 5
- Grupos temáticos: 170

Familias

- Coloquios de proceso: 862
- Grupos de seguimiento: 493
- Grupos de Autoayuda: 291
- Grupos unifamiliares: 269
- Historias familiares: 105
- Entrevistas familiares: 105
- Convivencias: 38
- Seminarios: 64
- Talleres: 20
- Escuela de padres: 8 sesiones

Altas Terapéuticas

- Total de *Altas terapéuticas* del año 2004: 24
 - Programa Nocturno: 16
 - Programa Faro (Adolescentes): 3
 - Programa de Reinserción: 5
- Total de usuarios que **finalizan Comunidad Urbana**: 23

Formación continuada

Asistencia a Cursos

- Supervisión de equipos en el ámbito de las drogodependencias. Organizado por el Instituto de Investigación de Drogodependencias (INID). Alicante: 2 personas.
- Formulación de Proyectos. Organizado por el Ministerio de Trabajo y Asuntos Sociales. Madrid: 3 personas.
- Biogestalt. Impartido por el Instituto de Biogestalt de Tenerife. Madrid: 2 personas.
- Valores. Impartido por la Universidad de Deusto. Madrid: 1 persona.
- Psicodrama. Organizado por la Escuela de Formación Proyecto Hombre. Madrid: 1 persona

- Formación de Terapeuta de Proyecto Hombre. Organizado por la Escuela de Formación Proyecto Hombre, Madrid: 2 personas.
- Comunicación en ONG´S. Organizado por la Fundación Solidaridad y Voluntariado. Alicante: 3 personas.
- Marketing en ONG´S. Organizado por la Fundación Solidaridad y Voluntariado. Alicante: 3 personas.
- Elaboración de Proyectos en ONG´S. Organizado por la Fundación Solidaridad y Voluntariado. Alicante: 3 personas.
- Formación para profesionales y voluntarios en drogodependencias. Organizado por APRALAT. Alicante: 2 personas.
- Taller de Figuras parentales. Impartido por el Instituto de psicoterapia Emocional y Técnicas de Grupo. Alicante: 1 persona.
- Maratones de Bioenergética. Impartido por el Instituto de psicoterapia Emocional y Técnicas de Grupo. Alicante: 6 personas

Asistencia a Congresos y Jornadas

- Congreso Mundial de Comunidades Terapéuticas. Organizado por la Federación Mundial de Comunidades Terapéuticas. Palma de Mallorca: 7 personas.
- Intervención con familias de jóvenes consumidores. Escuela de Otoño Socidrogalcohol. Alicante: 7 personas.
- Intervención sistémica con familias de cocainómanos. Escuela de Otoño Socidrogalcohol. Alicante: 3 personas.
- Jornadas sobre el Cannabis. Fundación para el Estudio Prevención y Asistencia a las Drogodependencias (FEPAD). Alicante: 1 persona.
- II Escuela de Otoño para voluntarios. Organizado por la Escuela de Formación de Proyecto Hombre. El Escorial: 6 personas.
- Jornadas para coordinadores de voluntariado. Organizado por la Escuela de Formación Proyecto Hombre. Madrid: 1 persona.

Colaboramos con

- Tutores de prácticas de 2 alumnos/as de la Escuela de Trabajo Social. Universidad de Alicante.
- Tutores de prácticas de Psicología de 2 alumnas del Observatorio ocupacional. Universidad Miguel Hernández de Elche.
- Colaboradores docentes con:
 - Facultad de Medicina de la Universidad Miguel Hernández.
 - Escuela de Trabajo Social de la Universidad de Alicante.
 - Departamento de cooperación para el desarrollo de la Universidad Miguel Hernández.

De Calidad y Calidez en el trabajo con personas

Muchos y muchas se preguntan si tiene sentido hablar de calidad en el trabajo educativo y terapéutico con personas drogodependientes, si ello responde más una moda o es algo importante y necesario de verdad. ¿No significara meterles en un molde que deje de tenerlos en cuenta, como si fueran cualquier otro producto de una cadena de montaje?. Evidentemente no.

Es algo sencillo y diferente. Se trata de mejorar continuamente el tipo de actuación e interacción con los hombres y mujeres que buscan apoyos para mejorar sus condiciones de vida. Como profesionales cercanos necesitamos saber qué estamos haciendo, lo que es adecuado y lo que se puede hacer aún mucho mejor en el trato con las personas usuarias, los jóvenes, sus familias y otros grupos y colectivos con los que se tiene relación.

Es un camino ineludible para el tiempo que nos toca vivir, pues la realidad es cada vez más compleja y exige mayor nivel de técnica en los trabajos que se hacen. ¡Siempre estamos en proceso y la andadura ha de ser revisada de forma sistemática!

Calidad y calidez en nuestro trabajo significa saber qué hacemos y queremos hacer, por qué, para qué y cómo se hace; es revisar todo lo que se está haciendo y comprobar que el trabajo que se realiza es realmente útil para las personas que atendemos; es tener conciencia clara del trabajo que desarrollamos y evaluar los resultados que se van consiguiendo; analizar si se van logrando los objetivos previstos y cómo podemos seguir aprendiendo desde el día a día.

A estas alturas es mucha la responsabilidad que tenemos como entidad social, pero debemos ser capaces de ofrecer el mejor servicio posible a todos los usuarios. En realidad se nos pide conocer exhaustivamente las necesidades y las demandas, muchas veces conflictivas, que nos plantean desde hace tantos años; que entremos en la dinámica de generar un sistema donde la planificación y la inversión de recursos humanos y materiales sirva para responder plenamente a tantos hombres y mujeres con problemas de adicción.

Por esta razón, en la Fundación Noray Proyecto Hombre Alicante de la C.V. decidimos iniciar, a partir del año 2002, una experiencia de aprendizaje constante con la implantación de un Sistema de Calidad.

Desde entonces venimos dando pasos en esta dirección de mejora y progreso en la atención personal; se han tenido evaluaciones internas y externas y también reconocimiento del avance en el buen hacer de nuestro trabajo cotidiano. Se ha conseguido aumentar los niveles de implicación, participación y responsabilidad en la propia vida de los usuarios en general; los procedimientos de gestión se siguen optimizando para mayor contribución social y mantenimiento de la oferta terapéutica.

Por estos procedimientos y actuaciones, en el año 2004, se ha obtenido el Certificado de Gestión de la Calidad según la norma ISO 9001:2000 y con el alcance “Diseño y ejecución de programas de tratamiento de drogodependencias y otros trastornos adictivos”; certificado que valida nuestra opción y buen hacer profesional, al mismo tiempo que nos confirma en lo adecuado del camino que seguimos. Todo ello nos estimula a seguir con el compromiso, el apoyo incondicional y la apuesta por las personas y familiares de quienes viven problemáticas de adicción.

A pesar de todos los esfuerzos que supone un empeño por y para la calidad y calidez en la atención para una entidad como la nuestra, no nos importa seguir recorriendo este camino exigente comenzado. Vemos que redunda en el beneficio de la mayoría; además de mejorar nuestro trabajo habitual nos permite seguir escuchando atentamente desde la realidad, aprender y corregir aquello que siempre está en continuo cambio. Confiamos en poder seguir profundizando en estos planteamientos y, simultáneamente, ir incorporando nuevos aspectos de Calidad para que las personas se sientan todavía más acogidas y apoyadas en los años venideros.



En el año 2004 la Fundación Noray Proyecto Hombre Alicante de la C. V. ha sido merecedora del Certificado según norma ISO 9001:200, que reconoce la calidad en nuestro trabajo

Encuestas de Satisfacción

A lo largo de todo el año 2004 y cumpliendo las directrices del Sistema de Calidad iniciado, se realizaron encuestas de satisfacción a todos los usuarios y a sus familias. Estas encuestas recogen su valoración sobre la eficacia y eficiencia de Proyecto Hombre Alicante.

Satisfacción de usuarios

Media de porcentajes

Accesibilidad (valoración muy/bastante adecuado) 91,00%

Conseguir cita en el centro, tiempo transcurrido entre las diferentes citas, atención a tu solicitud de ingreso, horario de atención, flexibilidad de citas.

Relación terapéutica (valoración muy/bastante adecuado) 86,45%

Trato humano, información recibida sobre decisiones de mi proceso, contar con lo profesionales, tiempo que te dedican, empatía mostrada, manejo de técnicas profesionales, conocimiento de la problemática.

Clima del Centro (valoración muy/bastante adecuado)..... 83,21%

Ambiente incompatible con el consumo, se propicia la autoayuda,
confianza entre usuarios, confianza depositada en los profesionales, clima de respeto.

Capacidad de respuesta e individualización (valoración muy/bastante adecuado)..... 79,99%

Respuestas recibidas a la incidencias, tiempo de respuesta a las incidencias,
orientaciones e indicaciones, normas y límites, se tienen en cuenta mis
necesidades, duración de mi proceso.

Media
aritmética

Metodología (valoración de 1 a 10) 8,49

Grupos de autoayuda, seminarios, intervenciones, coloquios de proceso,
convivencias, grupos históricos, talleres, normas y límites, cuestionamiento
y confrontación, trabajo en sectores, grupos dinámicos, actividades deportivas...

Eficacia percibida (valoración de 1 a 10) 8,43

Abstinencia, autocotrol, percepción del problema, autoestima, hábitos de
conducta saludable, manejo de emociones y sentimientos, autoconocimiento
personal, resolución de conflictos, habilidades sociales, relación familiar, valores,
cambio de estilo de vida.

Valoración Global (valoración de 1 a 10)

Cumplimiento de mis expectativas..... **9,01**
Adecuación del Programa a mis necesidades **8,95**
Satisfacción en la elección del recurso **9,21**

Satisfacción de familias

Media de
porcentajes

Accesibilidad (valoración muy/bastante adecuado) 95,00%

Conseguir cita en el centro, tiempo transcurrido entre las diferentes citas,
atención a tu solicitud de ingreso, horario de atención, flexibilidad de citas.

Relación terapéutica (valoración muy/bastante adecuado)..... 95,85%

Trato humano, información recibida sobre decisiones de mi proceso,
contar con lo profesionales, tiempo que te dedican, empatía mostrada,
manejo de técnicas profesionales, conocimiento de la problemática.

Clima del Centro (valoración muy/bastante adecuado)..... 92,79%

Ambiente incompatible con el consumo, se propicia la autoayuda,
confianza entre usuarios, confianza depositada en los profesionales, clima de respeto.

Capacidad de respuesta e individualización (valoración muy/bastante adecuado)..... 94,42%

Respuestas recibidas a la incidencias, tiempo de respuesta a las incidencias,
orientaciones e indicaciones, normas y límites, se tienen en cuenta mis
necesidades, duración de mi proceso.

Media
aritmética

Metodología (valoración de 1 a 10) 8,95

Grupos de autoayuda, grupos de seguimiento, seminarios, coloquios individuales
onviviencias, talleres, normas y límites, cuestionamiento y confrontación.

Eficacia percibida en el proceso del usuario (valoración de 1 a 10) 7,14

Abstinencia, autocotrol, percepción del problema, autoestima, hábitos de
conducta saludable, manejo de emociones y sentimientos, autoconocimiento
personal, resolución de conflictos, habilidades sociales, relación familiar, valores,
cambio de estilo de vida.

Eficacia percibida en mi propio proceso (valoración de 1 a 10)..... 8,51

Conocimiento de la problemática de drogas, autoestima,
manejo de emociones y sentimientos, autoconocimiento personal,
resolución de conflictos, habilidades sociales, relación familiar, valores.

Valoración Global (valoración de 1 a 10)

Cumplimiento de mis expectativas **8,83**

Adecuación del Programa a mis necesidades **9,05**

Satisfacción en la elección del recurso **8,93**

Datos Estadísticos

Sexo

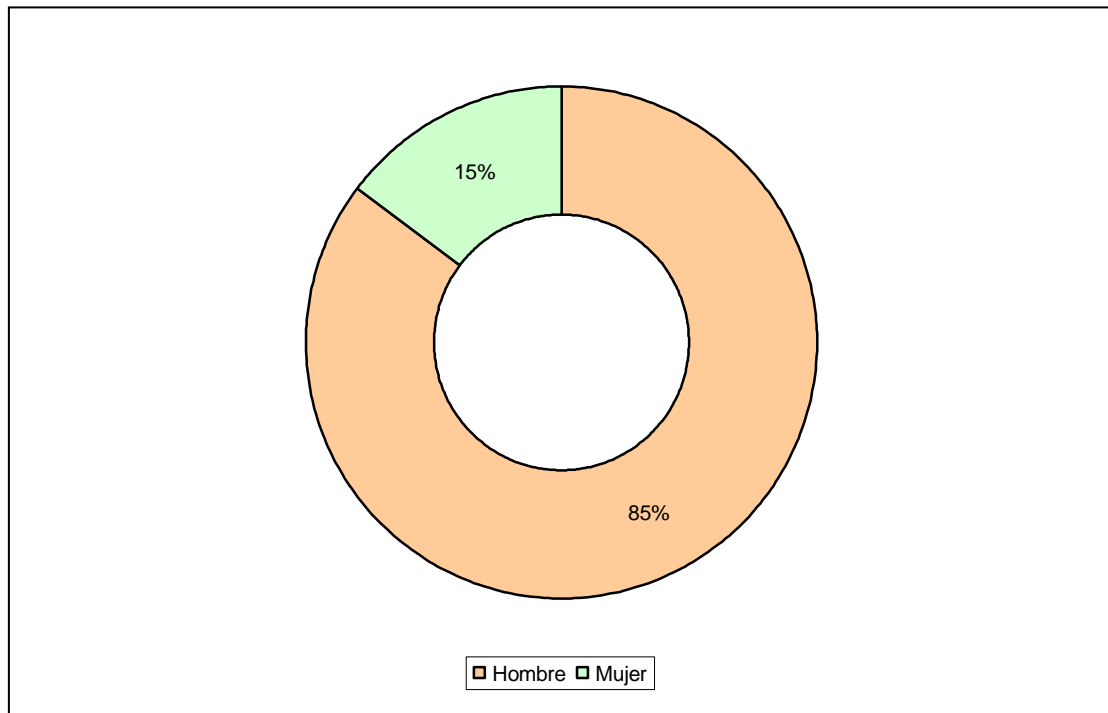

Edad

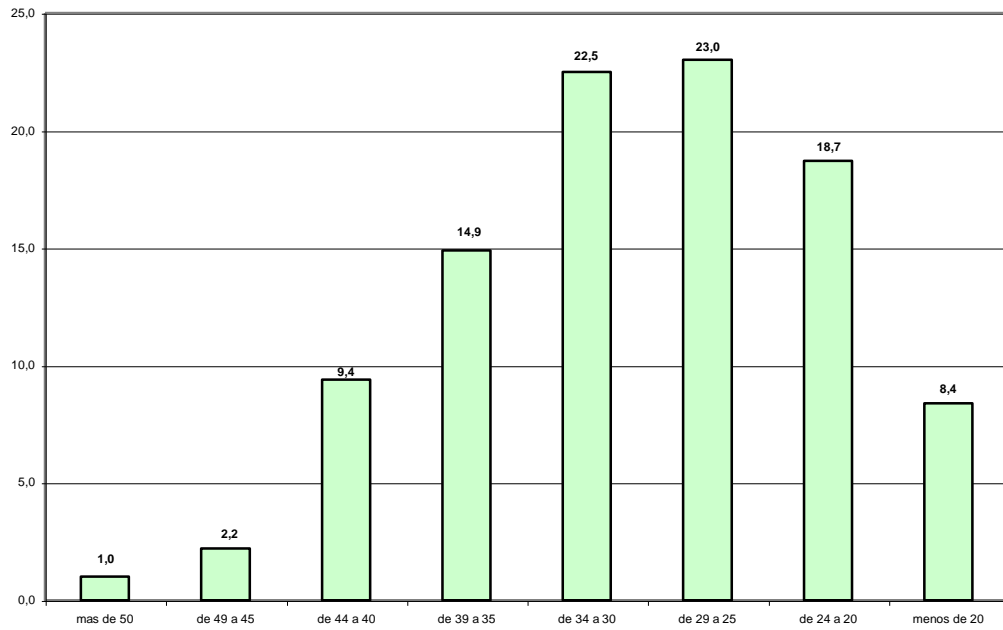

Estado Civil

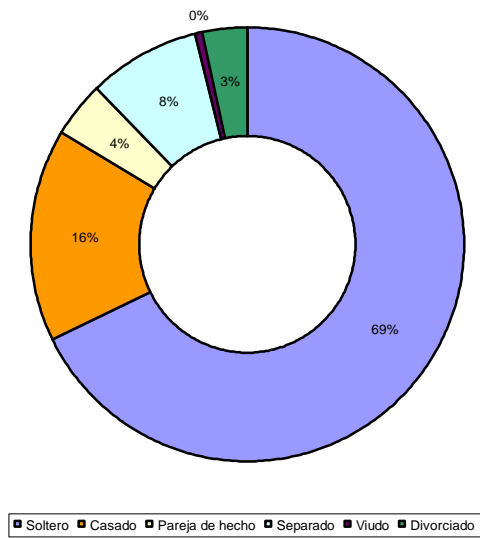

Municipio de residencia

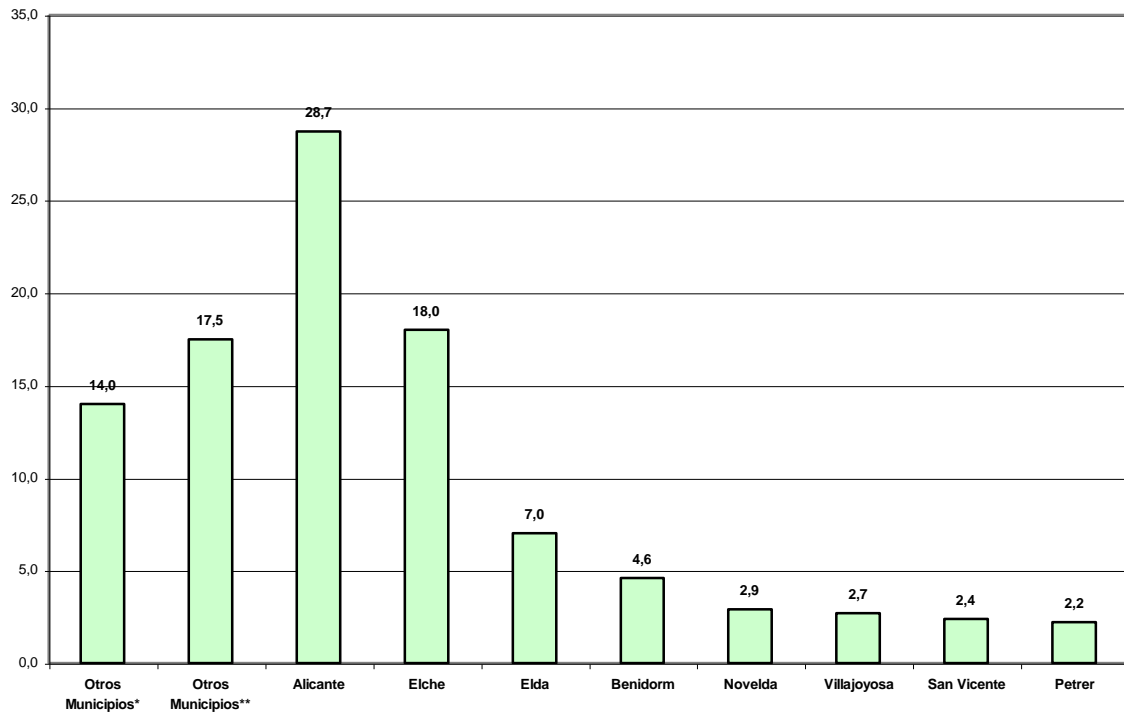

Otros Municipios* (menos de 1%):

Aspe, Campello, Castalla, Monovar, Muchamiel, Onil, San Juan, Santa Pola, Villena.

Otros Municipios** (menos de 2%):

Afaz del R, Agost, Altea, Bañeres Benissa, Busot, Callosa del Sanyra, Callosa del Segura, Cotillas, Cox, Crevillente, Denia, Finestrat, Guardamar, Javea, Jijona, La Nucia, Monforte, Monte Pinar, Orihuela, Pinoso, Rojales, Sax, Torrevieja, Otras Provincias.

Estudios terminados

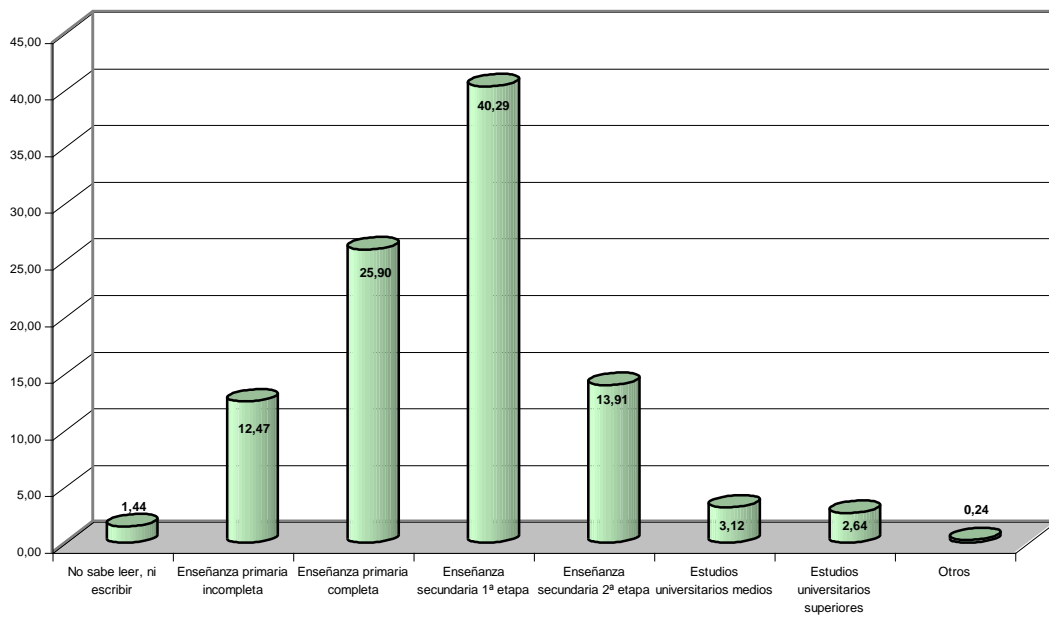

Fuente de ingreso principal en los últimos 6 meses anteriores al inicio de tratamiento

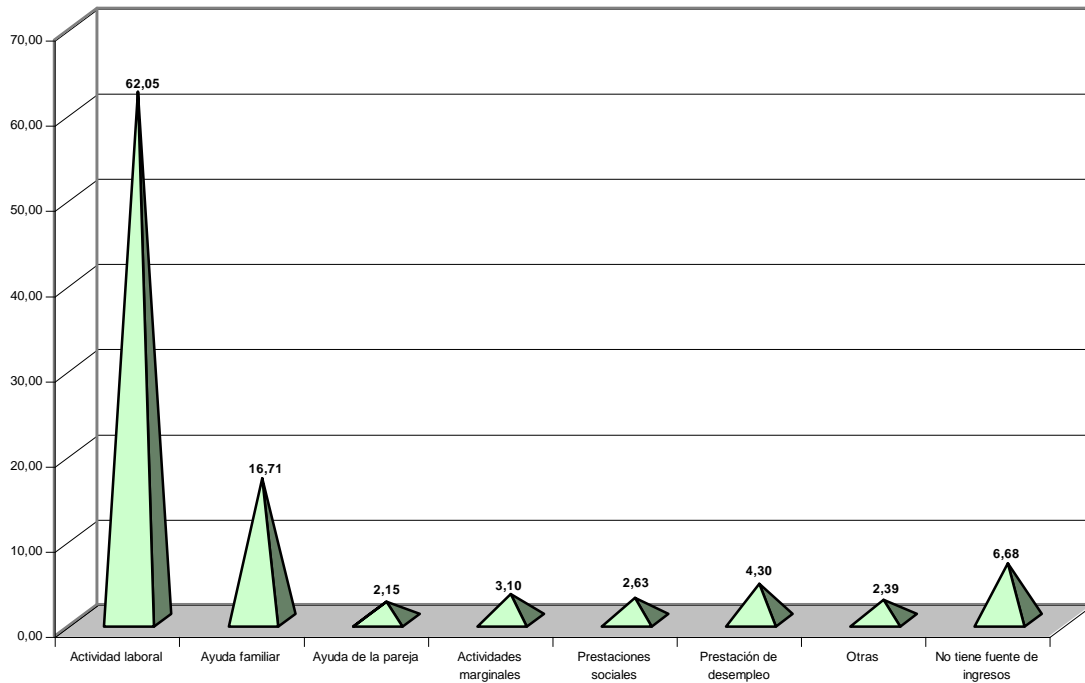

Droga principal por la que solicita tratamiento

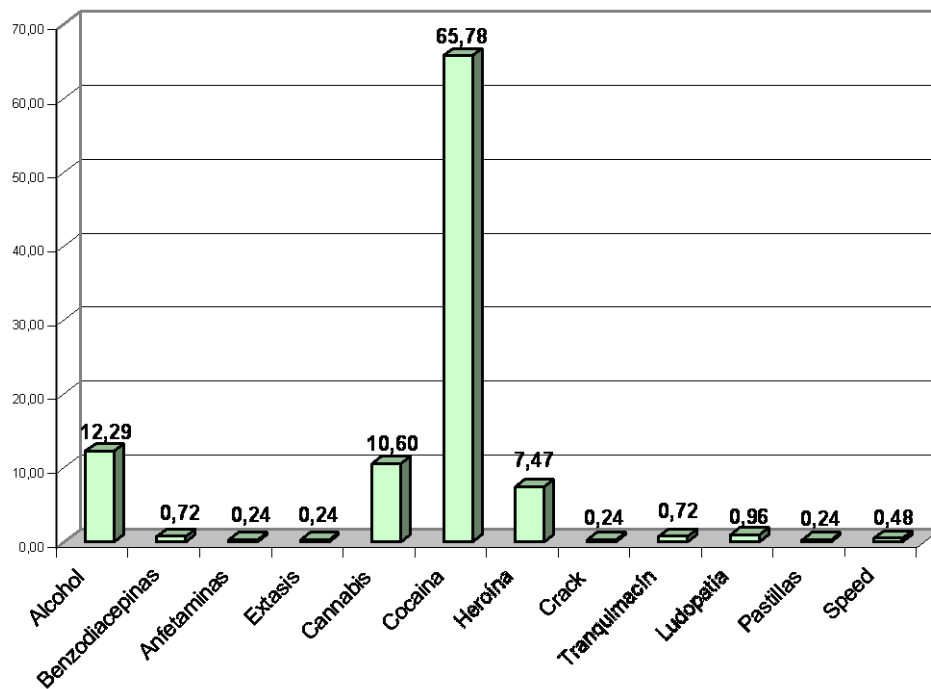

Perfil del Usuario/a

- Varón
- De entre 25 y 34 años.
- Soltero
- Residente en Alicante.
- Ha estudiado hasta la 1ª Etapa de Secundaria.
- Su fuente de ingresos económicos principal es a través de la actividad laboral.
- Está trabajando por cuenta ajena con contrato laboral.
- Vive con sus padres o su familia de origen.
- No tiene problemas judiciales.
- Las drogas principales de consumo son por orden: la cocaína, el alcohol, el cannabis y la heroína.
- Ha recibido tratamiento anteriormente por la adicción a drogas en una Unidad de Conductas Adictivas.