



FUNDACIÓN NORAY

PROYECTO HOMBRE
ALICANTE

**Aunando
esfuerzos
para el
Cambio**
PHA_[+]

**Memoria
2015**

Presentación

Como ya sabéis los que nos conocéis, y para los que no, informaros que Proyecto Hombre Alicante ofrece ***soluciones integrales en materia de prevención, tratamiento y rehabilitación de las drogodependencias y otros trastornos adictivos*** en el ámbito geográfico de la Comunidad Valenciana, con un método propio de intervención, donde en la persona y en su familia residen los potenciales para el cambio, como protagonistas principales del proceso educativo-terapéutico que realizan con el apoyo del equipo humano de nuestra Entidad.

Intentamos cada día adaptar y mejorar nuestros ***programas y servicios*** a las necesidades de toda aquella persona que se acerca hasta nosotros, para poder ofrecer una atención basada en la calidez y calidad. Esta Memoria supone un reflejo de todos ellos.

Durante el año 2015 hemos podido atender a más de ***1200 personas*** en los diferentes programas de tratamiento. Este dato constata la confianza depositada en nuestra Entidad, por quienes buscan encontrar un camino hacia su recuperación.

Proyecto Hombre Alicante es la consecuencia de la ***unión de esfuerzos*** de todas aquellas personas que conforman el equipo de trabajo (remuneradas y voluntarias) ya que con su profesionalidad, dedicación y compromiso hacen posible que las personas que inician el tratamiento puedan cumplir su nuevo proyecto de vida. A todos ellos, ¡gracias!

Quiero destacar la ***colaboración*** de las Instituciones Públicas y Entidades Privadas y la ***entrega*** incondicional del Patronato de nuestra Fundación.

Por todo ello, tengo el gusto de mostraros la labor realizada a través de la última Memoria de Actividades relativa al año 2015 ***"Aunando esfuerzos para el cambio"*** - La persona que es capaz de modificar su actitud, es capaz de cambiar su destino.

Consagración Jareño Martínez

Directora Proyecto Hombre Alicante

Índice

Corporativo

Identificación de la Entidad	5
Actividad de la Entidad; Misión, Visión, Fines y Valores	6
Recorrido histórico y Asociación Nacional	8

Equipo humano

Estructuración de la Entidad	11
Área de Formación	12

Necesidad

Datos Demográficos 2015 – Proyecto Hombre Alicante	18
Datos Consumo 2015 – Proyecto Hombre Alicante	22

EmpresAmiga

Entidades	27
-----------	----

Programas y servicios

PROGRAMAS

SOED (Servicio de orientación y Evaluación Diagnóstica)	30
Comunidad Terapéutica Centro de Día "MÁSTIL"	31
Comunidad Terapéutica Régimen Residencial "ARRIBADA"	31
Programa Nocturno "ALTAIR"	32
Programa Reinserción Sociolaboral "VELERO"	32
Programa de Prevención Indicada "FARO" y "CABO"	32
Intervención Familiar "REMO"	33

Programas de Prevención Universal y Selectiva	33
Programa intervención con la Familia "ÁNCORA"	36
Programa intervención en Centros Penitenciarios "BARLOVENTO"	36

ACTIVIDADES TRANSVERSALES

Patología Dual	37
Educación para la Salud	38
Perspectiva de Género	39
Ocio y Tiempo Libre	40

SOPORTE

Área Judicial	41
Voluntariado	43
Coordinación con otros recursos	44
Comunicación y Visibilidad	47

Satisfacción

Evaluación Satisfacción personas usuarias	58
Evaluación Satisfacción Familias	59

Presupuesto

Presupuesto	60
-------------	----

Agradecimiento

61



Corporativo



Identificación de la Entidad

- **Denominación:** Fundación Noray Proyecto Hombre Alicante de la C.V.
- **Dirección:** Partida de Aguamarga, s/n
- **Código postal:** 03008 Alicante
- **Teléfono:** 965112125
- **Fax:** 965112724
- **Correo electrónico:** info@proyectohombrealicante.org
- **C.I.F:** G-53363131
- **Fecha de constitución:** 29 de marzo de 1999
- **Patronos/as y Afiliados/as:** 42 miembros (30 Ordinarios y 12 Honoríficos) y 165 colaboradores/as
- **Profesionales:** 33
- **Voluntarios/as:** 36
- **Representante legal y Presidente de la Fundación Noray Proyecto Hombre Alicante de la C.V.:** D. Luis Corno Caparrós
- **Directora de la Fundación Noray Proyecto Hombre Alicante de la C.V.:** D^a. Consagración Jareño Martínez

Actividad de la Entidad: Misión, Visión, Fines y Valores

Proyecto Hombre es un método educativo terapéutico que pretende ofrecer soluciones integrales en materia de prevención, tratamiento y rehabilitación de las drogodependencias y otros trastornos adictivos. Trabaja tres áreas fundamentalmente: la prevención del consumo de drogas en diferentes ámbitos, la rehabilitación de las personas con trastornos adictivos, y la reinserción de las mismas.

Desde su origen, desarrolla un método propio de intervención que sitúa a la persona en el centro del proceso terapéutico, como protagonista principal del mismo, tratando de identificar las causas que inducen a la persona al trastorno adictivo, efectuando el abordaje desde un marco educativo-terapéutico, a fin de lograr que la persona recupere su autonomía, el sentido de la responsabilidad con su propia vida y el entorno y su capacidad para tomar decisiones.

Así mismo, en todas las modalidades asistenciales se integra a la familia con agente implicado en la intervención, así como beneficiario de la misma. Proyecto Hombre es el esfuerzo de muchas personas, profesionales, terapeutas,

familiares, voluntarios/as, todos/as unidos/as con el propósito de acompañar y ayudar a las personas en proceso de rehabilitación y reinserción social, volviendo a ser miembros activos/as que contribuyan en el desarrollo de su entorno.

Se conforma como una **Escuela de Vida** que proporciona la autonomía a la persona con problemas adictivos, el crecimiento de su personalidad, y su capacidad para tomar decisiones y volver a ser parte activa de la sociedad.

Creemos en la capacidad del ser humano para transformarse, crecer y curarse, una vez que se facilitan los medios para identificar sus necesidades, y posibilitar el encuentro personal. Proyecto Hombre Alicante tiene como **Misión** *"Prestar atención integral a personas y familias con problemas de adicciones, favoreciendo su desarrollo personal y su adecuada integración en la sociedad, así como la investigación y prevención de dichas adicciones"*.



Nuestros Fines: La Fundación promoverá así mismo programas dirigidos a la atención e integración social de otros colectivos especialmente susceptibles de ser afectados, o encontrarse en una situación de mayor riesgo de exclusión social por causa de la drogadicción, tales como entre otros los siguientes: inmigrantes, reclusos/as y exreclusos/as, personas maltratadas, maltratadores/as, menores en riesgo, minorías étnicas en dificultad social, personas con VIH/SIDA u otras enfermedades afines al consumo de drogas, etc.

La Fundación fomentará para la consecución de los anteriores fines, acciones de voluntariado social, sin distinción por causa de sexo, condición social, religión, nacionalidad, etc. La Fundación promoverá y realizará así mismo actividades de formación encaminadas a la integración socio-laboral de los colectivos beneficiarios/as, formación de educadores/as, mediadores/as y otros/as agentes sociales, y rea-

Corporativo

lizará las campañas y acciones de sensibilización y difusión social necesarias para la consecución de los fines fundacionales.

La Fundación Patrocinará el Programa terapéutico "Proyecto Hombre", que tiene carácter apolítico y aconfesional, cuyo sistema y valores acepta plenamente, con sujeción a la Carta Fundacional y Reglamento de la Asociación Proyecto Hombre. La Fundación patrocinará cualesquiera otros recursos y programas que puedan crear en apoyo de los/as posibles beneficiarios/as del Programa Terapéutico "Proyecto Hombre" sin perjuicio del patrocinio de otros programas o proyectos que puedan proponer desde el Programa "Proyecto Hombre". La Fundación desarrollará y cumplirá los fines fundacionales de forma no lucrativa.

Nuestra Visión: Ser referente, en la Comunidad Valenciana, como una Escuela de Vida dedicada a la prevención y al tratamiento educativo-terapéutico de las adicciones y como organización comprometida con la mejora de la calidad de sus programas y con la formación y profesionalidad de sus equipos.

Nuestros valores:

Con respecto a la organización y a los/as usuarios/as:



Con respecto a los recursos humanos:

Disponibilidad

Profesionalidad

Coherencia

Recorrido histórico y Asociación Nacional

Proyecto Hombre Alicante inicia su actividad en Alicante el 31 de mayo de 1995, apoyado por la Federación Solidaridad en Acción, año a su vez, en que se incorpora a la Asociación Nacional Proyecto Hombre, constituida en 1986, que cuenta con 27 centros abiertos en toda España y 226 programas de tratamiento.

La **Fundación Noray Proyecto Hombre Alicante**, se constituye en el año 1999 con objeto de dar un soporte jurídico de mayor calibre, cuenta con un Centro de Día, una Comunidad Terapéutica Residencial en Alicante y un Centro de Día en Elche y Alicante, todos ellos debidamente acreditados por la Consellería de Sanitat:

ACREDITACIONES ENTIDAD – FUNDACIÓN

- **Centro de Día de Alicante acreditado por la Consellería de Sanitat, Agencia Valenciana de Salud**, Expedientes de resolución: Centro de Día Tipo I; Centro de Día de apoyo al tratamiento ACD/5111/01; Centro de Día Tipo II; Centro de Día de Reinserción ACD/5211/01.

- Y en **Elche el Centro de Día**, en la calle José Navarro Orts nº 88, acreditado por la Consellería de Sanitat, Agencia Valenciana de Salud, Expedientes de resolución ACD/5112/01 y ACD/5225/01
- **Comunidades Terapéuticas Residenciales Centros acreditados por la Consellería de Sanitat, Agencia Valenciana de Salud**, Expedientes de resolución Arribada I; ACD/4005/01, Arribada II; ACD/4014/01.
- **Certificado de Inscripción en el Registro Autonómico de Centros, Servicios y Establecimientos Sanitarios de la Comunitat Valenciana**. De conformidad con lo establecido en el artículo 7 del Decreto 176/2004, del 24 de septiembre, del Consell de la Generalitat, sobre autorización sanitaria y el Registro Autonómico de Centros, Servicios y Establecimientos Sanitarios, se certifica que el servicio cuyos datos registrales se especifican a continuación figura inscrito en el mencionado Registro con el Número: 10245

- **Inscripción en el Registro de Fundaciones de la Comunidad Valenciana**: Nº Registro 111(A) Clasificada de carácter benéfico. 11 de enero de 2000
- **Inscripción en el Registro Entidades de Interés Municipal Ayuntamiento de Alicante**; Nº 507
- **Inscripción en el Registro de Entidad de Voluntariado, sección cuarta del Registro autonómico de Asociaciones de la Generalitat Valenciana** Nº: CV-04-045150-A
- **Declaración de Utilidad Pública: Referencia: Ministerio del Interior; Asociaciones** - fecha 2 de febrero de 1.994. Salida Nº 684. Consejo de Ministros, reunión del 29 de diciembre de 1.993. Acuerdo declarar utilidad pública, con los derechos que corresponde reconocer al Estado de los enumerados en el artículo 3º del Decreto 1440/1965 de 20 de mayo.

Corporativo

ACREDITACIONES EXTERNAS

- **Entidad certificadora:** Bureau Veritas: Norma ISO 9001:2008 / EFQM+300 / INACEPS.Fecha de Certificación: 3-12-2004 / 21-06-2011 / 30-12-2011. Vigencia de la Certificación: 5-11-2016 / 21-06-2013 / -.

Departamento o programa de la Entidad Certificado (Alcance): Diseño y Ejecución de Programas de Prevención, Tratamiento y Reinserción Social en Drogodependencias y Otros Trastornos Adictivos

Proyecto Hombre Alicante que conforme se ha comentado anteriormente, forma parte de la **Asociación Nacional**, constituida en 1986.

Ésta, ha creado un espacio privilegiado para la reunión de expertos dentro de diversas comisiones de trabajo y ofrece apoyo permanente desde sus departamentos. Se ofrecen y gestionan diversos servicios como:

- Fomento de las relaciones entre los centros
- Facilidad y colaboración en la apertura de nuevos centros
- Gestión de la formación continua de sus profesionales y voluntarios/as

Fue declarada asociación de utilidad pública en 1993. Es miembro directivo de la Federación Mundial de Comunidades Terapéuticas (estatuto consultivo ante el Consejo Económico y Social de Naciones Unidas) y preside la Red Iberoamericana de ONGs que trabajan en Drogodependencias (RIOD).

Como hecho destacable, en el año 2007, NACIONES UNIDAS, ha acordado nombrar a la Asociación Nacional Proyecto Hombre como Órgano Consultivo Especial ante el Consejo Económico y Social. Como reconocimiento a su labor en los últimos años, ha obtenido los siguientes **galardones**:

- Premio Justicia y Paz a los valores humanos, 1991
- Mención Honorífica del Premio Reina Sofía, 1992
- Premio a la Solidaridad, Aula Universidad de Salamanca, 1994

- Medalla de Oro al Mérito Social Penitenciario, Ministerio del Interior, 1994
- Gran Cruz de la Orden Civil de la Solidaridad Social, Ministerio de Trabajo y Asuntos Sociales, 1996
- Cruz Blanca al Mérito, Plan Nacional sobre Drogas, 1996
- Premio INDALONCE a la labor social, 1997
- Premio Oros del deporte, Asociación de Deportistas contra la Droga, 1998
- Premio XXV Aniversario de la Constitución Española, Unión Fenosa, 2004
- Premio Ciudadanos, 2005
- Premio Entidad Sanitaria del año, EDIMSA (Editores Médicos S.A.), 2006
- Premio de la Fundación Social Universal por la Defensa de la juventud e infancia, 2006.
- Premio Fomento de la Sonrisa, Consejo General de Colegios de Odontólogos y Estomatólogos de España (CGCOEE), 2006.
- Obtención de la consideración de Miembro Consultivo de carácter especial ante el Consejo Económico y Social de la ONU. 2007. (ECOSOC)
- Celebración XXV Aniversario Asociación Proyecto Hombre, presidido por su Majestad la Reina Doña Sofía. 2014.

Sede Social: Calle Sánchez Díaz, 2.
28027 Madrid

E-mail: asociacion@proyectohombre.es

WEB: www.proyectohombre.es



Equipo humano

Equipo humano

Estructuración de la Entidad

Nuestra Entidad se Estructura Internamente conforme al siguiente Esquema:

- **Patronato:** 42 miembros (30 Ordinarios y 12 Honoríficos).
- **Junta Rectora:** 6 miembros (1 Presidente; 1 Vicepresidente; 1 Secretaria; 1 Tesorera, 2 Vocales; Funciones: Órgano ejecutivo que actúa siempre por delegación del Patronato y cuya función específica es la de velar por el cumplimiento de los acuerdos adoptados por el mismo).
- **La Dirección:** Elegida por el Patronato a propuesta de la Junta Rectora, y ratificada por la Asociación Nacional Proyecto Hombre, desempeña las funciones principales de ejecutar los acuerdos adoptados por la Junta Rectora y liderar la gestión tanto de los recursos humanos como económicos, así como representar a Proyecto Hombre Alicante en cuantos foros sea preciso. Desarrolla la coordinación con agentes públicos y privados necesaria para el sostenimiento de las actividades de la Fundación.

- **Personal Remunerado:** 33 profesionales.
- **Voluntariado:** 36 personas voluntarias.

El organigrama, así como el modelo de gestión de la Entidad está procedimentado y certificado a nivel de calidad según Norma UNE-EN ISO 9001:2008. Y Modelo EFQM +300 de Excelencia Europea. Manual de Calidad de la Entidad / Rev.16 / Fecha: 08-07-2015. Procedimiento P09 Selección, Gestión y Desarrollo de los Recursos Humanos / Rev.7 / Fecha: 09-07-2015. Procedimiento P17 Planificación Estratégica / Rev.5 / Fecha: 08-07-2012.

Equipos Interdisciplinarios, ajustados a las Necesidades (Exigencias internas y externas) y su desarrollo. Conforme a un modelo de gestión basado en el Enfoque REDER de EFQM que se operativiza y plasma en el Plan Estratégico de la Entidad 2013-2015, ampliación 2016 y su Plan de Acción anual Relacionado. En el que se alinean y coordinan las Acciones y Objetivos de los diferentes Equipos favoreciendo el conocimiento y desarrollo de las Actividades planificadas.

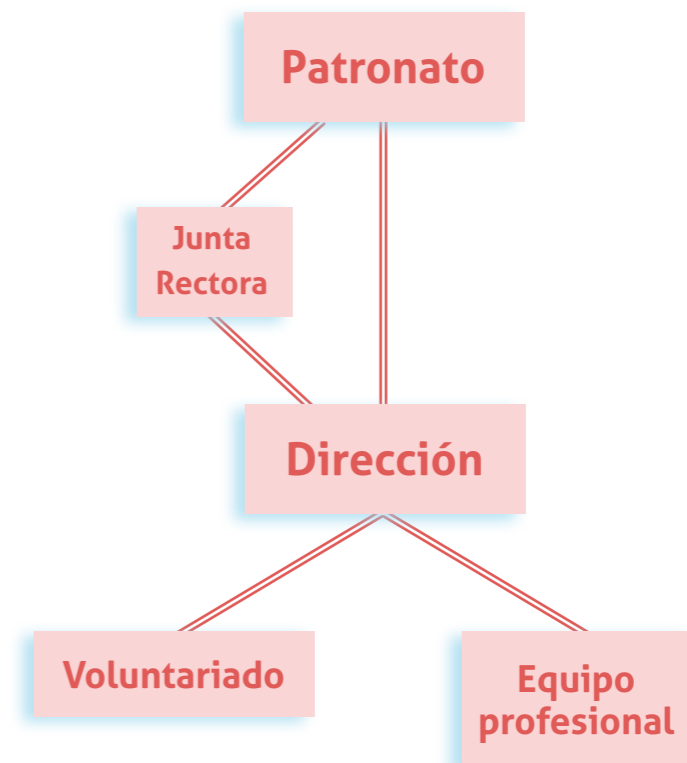

Equipo humano

Área de formación

Formación inicial

Año tras año desarrollamos nuestro programa de formación dirigido a orientar a las personas de nueva incorporación a la Organización, con tutorías quincenales, sesiones temáticas de formación y procesos auto-evaluativos.

Anualmente se diseña e implementa el Plan de Formación donde se recogen las líneas y acciones formativas previstas para el ejercicio. En el ejercicio 2015 se han llevado a cabo 11 tutorías de formación, a personas de nueva incorporación.

Dichas acciones abarcan tanto el acompañamiento inicial para el personal de nueva incorporación, como las dirigidas a dotar de un conocimiento específico respecto a la labor a desarrollar en la organización a las personas integrantes de los equipos profesionales que lo necesiten.

Así mismo, se fomentan espacios donde el personal reci-

ba formación sobre cuestiones relevantes para la organización y se programan momentos donde compartir conocimiento, es decir, donde optimizar y hacer común el "capital intelectual" de las personas que integran Proyecto Hombre Alicante.

Nuestro compromiso con la capacitación y cualificación de nuestros equipos como garante de la calidad del servicio se plasma en el cumplimiento y evaluación del Plan de Formación, así como en la participación activa de las personas que asisten a las diferentes acciones formativas,

no centrándonos exclusivamente en algunos/as miembros del personal, sino potenciando el conocimiento compartido, y las sinergias provenientes de la optimización y su adecuada gestión.

Acciones formativas para todo el personal:

- Jornada de convivencia Recursos Humanos
- Curso Primeros Auxilios en el ámbito laboral

Acciones formativas individuales:

Se ha asistido a un total de 8 acciones formativas:

- Foro Prevención de adicciones en el ámbito laboral. Asociación Nacional Proyecto Hombre (1 persona).
- Seminario-Taller Inteligencia Ejecutiva. Diputación de Alicante (1 persona).

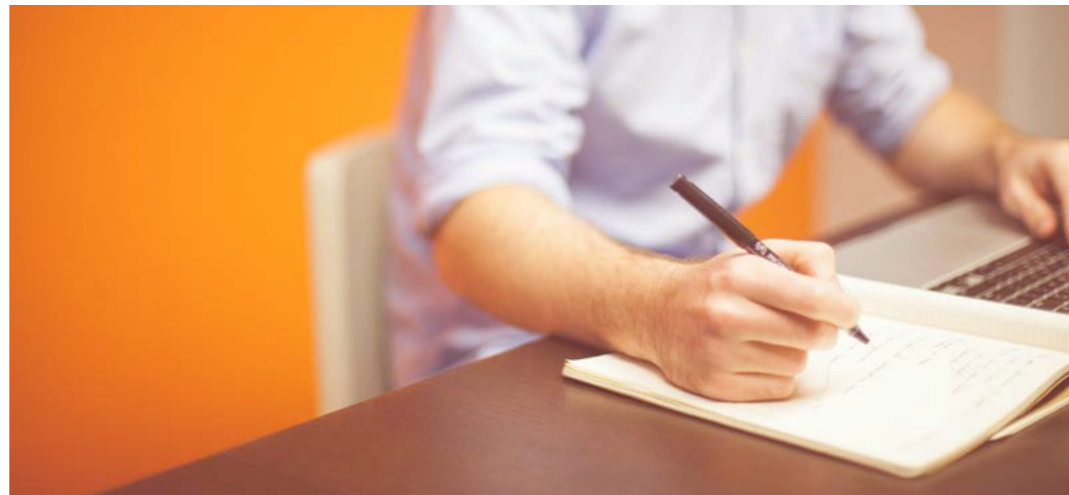

Equipo humano

- Abordaje de adicciones y salud mental. Asociación Nacional Proyecto Hombre (1 persona).
- Diseño y Gestión en Evaluación de Programas de Prevención y Tratamiento. Asociación Nacional Proyecto Hombre (2 personas).
- Curso de Calidad ISO 9001-2015. (1 persona).
- Cursos Base de Formación de Terapeutas. Asociación Nacional Proyecto Hombre. (2 personas).
- Curso Aplicación Office Excel. (1 persona)



Asistencia a: Congresos, Jornadas, Encuentros y Foros

Se ha participado en un total de 11 Congresos, Jornadas, Encuentros, Foros y otros:

- X Foro Bienestar Social. Diputación Alicante (2 personas)
- Foro Prevención: Programa Juego de llaves. Asociación Nacional Proyecto Hombre (2 personas)
- Foro Voluntariado. Asociación Nacional Proyecto Hombre. (1 persona)
- XVII Jornadas Asociación Proyecto Hombre (5 personas)
- XI Jornadas por la Igualdad de Género. Diputación de Alicante. (3 personas).
- XII Escuela de Otoño de Voluntariado. Asociación Nacional Proyecto Hombre (5 personas).
- IV Jornada Científico-formativa. Diputación de Alicante. (6 personas).
- Congreso Internacional Comunidades Terapéuticas. (7 personas)

Equipo humano

- V Espacio Técnico de relación. Proyecto Intervención Comunitaria Intercultural. (1 persona).
- Encuentro Responsables Formación. Asociación Nacional Proyecto Hombre. (1 persona).
- IX Jornadas Patología Dual y Género. SEPD. (2 personas)

Organización de: Cursos, Jornadas y Encuentros

Se han organizado los siguientes eventos formativos:

- II Memorial Manuel Peláez Castillo. (200 personas).
- III Memorial Manuel Peláez Castillo. (200 personas).

Intervenciones en Foros especializados, congresos y otros

- XXXI Jornadas Locales de Alcoholismo. APAEX. Ponencia: "Intervención en adicciones comportamentales"

- Jornada Elche Saludable. Servicio de Dinamización Comunitaria Ayuntamiento Elche
- XVII Jornadas Asociación Proyecto Hombre. Comunicación: "Prevalencia del consumo de alcohol"
- Congreso Internacional Comunidades Terapéuticas. Poster "

Formación del Voluntariado

- Jornada de convivencia Recursos Humanos

Con carácter mensual se han desarrollado sesiones de formación con la siguiente temática:

- Qué es Proyecto Hombre.
- Conceptos Básicos en Drogodependencias.
- Patología Dual.
- Codependencia.
- Autoestima, valores y autoconocimiento.

- ¿Qué es la Comunidad Terapéutica Residencial?.
- El trabajo con Familias-Parejas de personas en tratamiento.
- Que significa ser voluntario.

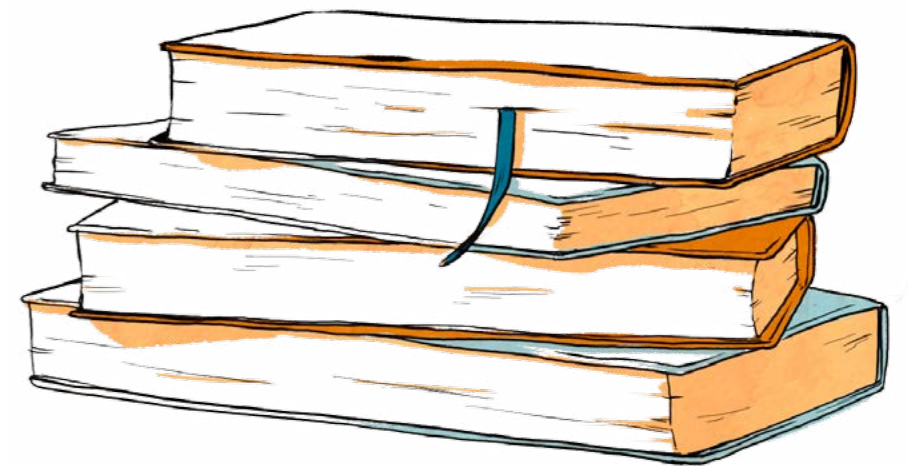

Equipo humano

Desayunos con el Experto

Los "Desayunos con el Experto" se han consolidado como un instrumento esencial para el aprovechamiento de las sinergias y la gestión del conocimiento en nuestra Organización.

Se trata de reuniones generales del personal de una hora aproximada de duración, donde una persona experta en cuestiones de diversa índole, diserta sobre una temática definida.

Así mismo, también se emplea dicho espacio para abordar temas de interés general que deben ser del conocimiento de todo el personal.

Por último, otro objetivo importante al respecto es poner en común el conocimiento adquirido por personas de la organización que participan en acciones formativas externas, de forma que el saber sea compartido y la inversión rentabilizada repercutiendo en todo el personal.

Durante el ejercicio 2015, se han planificado y llevado a cabo 10 Desayunos con el Experto, que han versado, entre otros temas, sobre: "Prevención Universal", "El modelo biopsicosocial", "Foro responsables voluntariado", entre otros.

Colaboraciones docentes

La aproximación entre la práctica profesional y el ámbito académico se hace patente en nuestro compromiso con los centros universitarios de Alicante, su provincia, y otras provincias de la geografía nacional.

Nuestras vías de colaboración abarcan tanto el ámbito de las actividades docentes, como la tutoría y seguimiento de alumnos que realizan prácticas pre-profesionales y profesionales en nuestros programas y servicios.



Equipo humano

Actividades docentes

- Facultad de Medicina de la Universidad Miguel Hernández de Elche.
- Escuela de Terapeutas Asociación Proyecto Hombre.
- Programa Formativo de Reeducción a condenados por Violencia de Género en Audiencia Provincial de Alicante.
- Escuela Universitaria de Trabajo Social de la Universidad de Alicante.
- Facultad de Psicología de la Universidad Miguel Hernández de Elche
- IES Figueras Pacheco. Alicante.

Prácticas pre-profesionales

Con un total de 4.200 horas de prácticas , en nuestra organización hemos recibido un total de 15 personas en prácticas, distribuidas de la siguiente manera:

- 3 alumnas y 2 alumnos del Grado en Trabajo Social de la Universidad de Alicante.
- 2 alumnas de la titulación de Técnico Superior en Integración social
- 1 alumna de Licenciatura Psicología de UNED.
- 4 alumnas de Grado en Psicología de la Universidad Miguel Hernández.
- 1 alumna de Grado en Terapia Ocupacional de la Universidad Miguel Hernández.
- 2 alumnas de Master Psicología General Sanitaria de UCAM



An illustration of two hands, one above the other, firmly grasping a thick, braided rope. The hands are rendered in shades of tan and brown with black outlines. The background is a textured, light blue. In the lower-left quadrant, there are several overlapping geometric shapes: a large orange triangle pointing right, a medium blue triangle pointing left, and two smaller red triangles pointing towards each other. The word "Necesidad" is written in white, bold, sans-serif font across the orange triangle.

Necesidad

Necesidad

Datos¹ demográficos 2015 - Proyecto Hombre Alicante

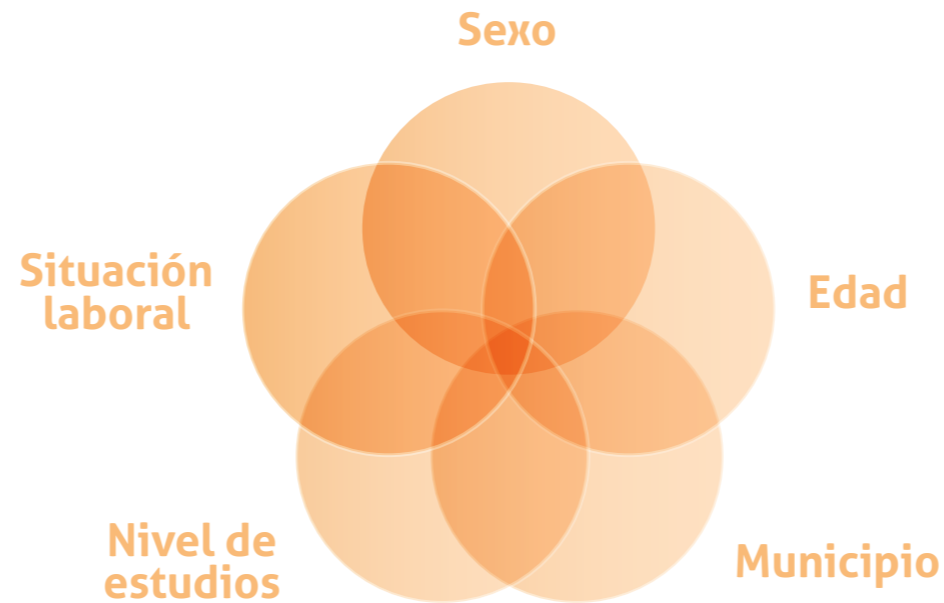

SEXO

Personas Adultas

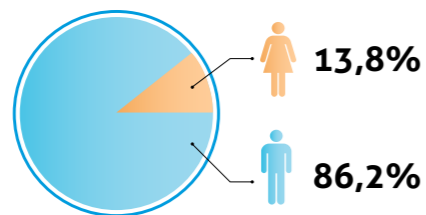

En relación al ejercicio anterior disminuye en 6 puntos el porcentaje de mujeres y aumenta en 6 el de hombres. En puntuación directa aumenta tanto el número de hombres como de mujeres atendidas conforme a la fuente especificada.

Jóvenes

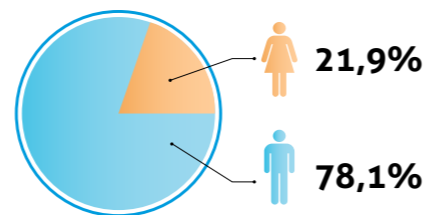

En relación al ejercicio anterior disminuye en 3,7 puntos el porcentaje de mujeres y aumenta en 3,7 el de los hombres.

EDAD

Personas Adultas

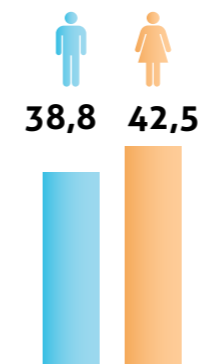

En relación a la Media de Edad de las personas adultas atendidas en relación al ejercicio anterior, los hombres aumentan en 0,8 puntos su edad media, mientras que las mujeres aumentan en 0,4.

Jóvenes

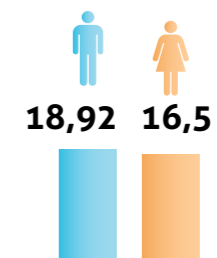

En relación a la Media de Edad de las personas jóvenes atendidas en relación al ejercicio anterior, los hombres se mantienen en edad media, mientras que las mujeres disminuyen en 0,2 puntos. Continúa tendencia a disminuir la edad promedio de inicio de consumo en mujeres.

¹Fuente: SECAD y Base de Datos Bitácora.

Necesidad

Datos¹ demográficos 2015 - Proyecto Hombre Alicante

MUNICIPIO DE RESIDENCIA

Personas Adultas

Menos del 2%*	20,6%
Menos del 1*	15,4%
Otras Provincias	7,5%

Alicante	26,2%
Elche	7,9%
Benidorm	7,0%
Villajoyosa	4,7%
Orihuela	3,7%
Elda	2,3%
Villena	2,3%
Almoradí	2,3%

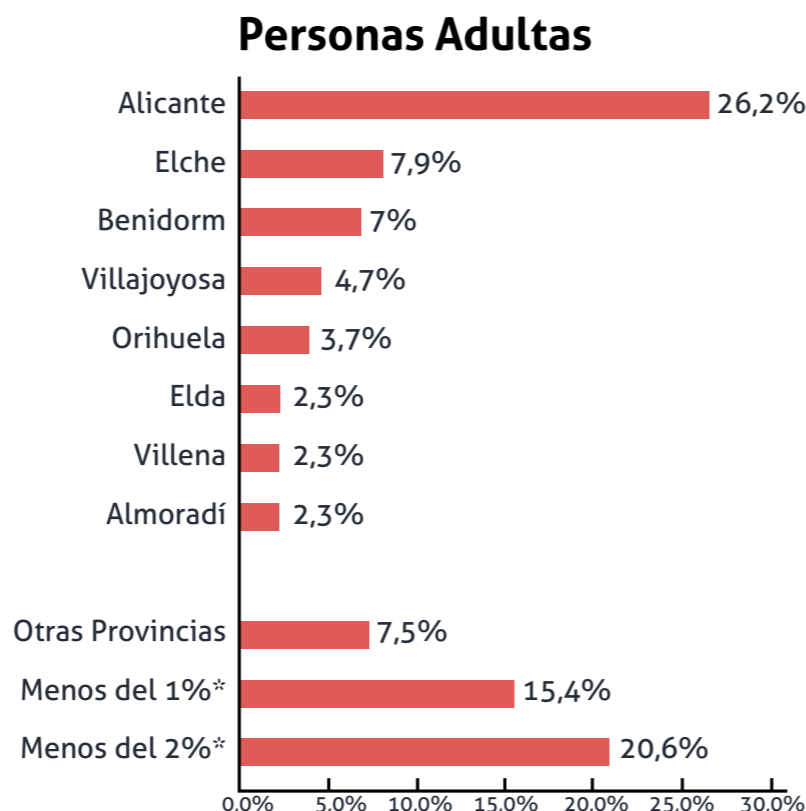

Municipios con * Menos del 2%: Alcoy, Altea, Campello, Crevillente, Denia, Mutxamel, Novelda, Petrer, San Juan, San Vicente, Santa Pola, Aspe y Torrevieja.

Municipios con * Menos del 1%: Albaterra, Algorfa, Alfás del Pi, Benisa, Calpe, Castalla, El Altet, Guardamar del Segura, Ibi, Jijona, Muro de Alcoy, Pilar de la Horadada, Rafal, San Isidro, Redovan, Torrellano, Algueña, Catral, Cox, Hondón de las Nieves, Rojales, Sax y Monóvar.

Jóvenes

Elche	31,3%
Alicante	25,0%
Finestrat	6,3%
Aspe	6,3%

Menos del 4%*	31,0%
Otras provincias	0,0%

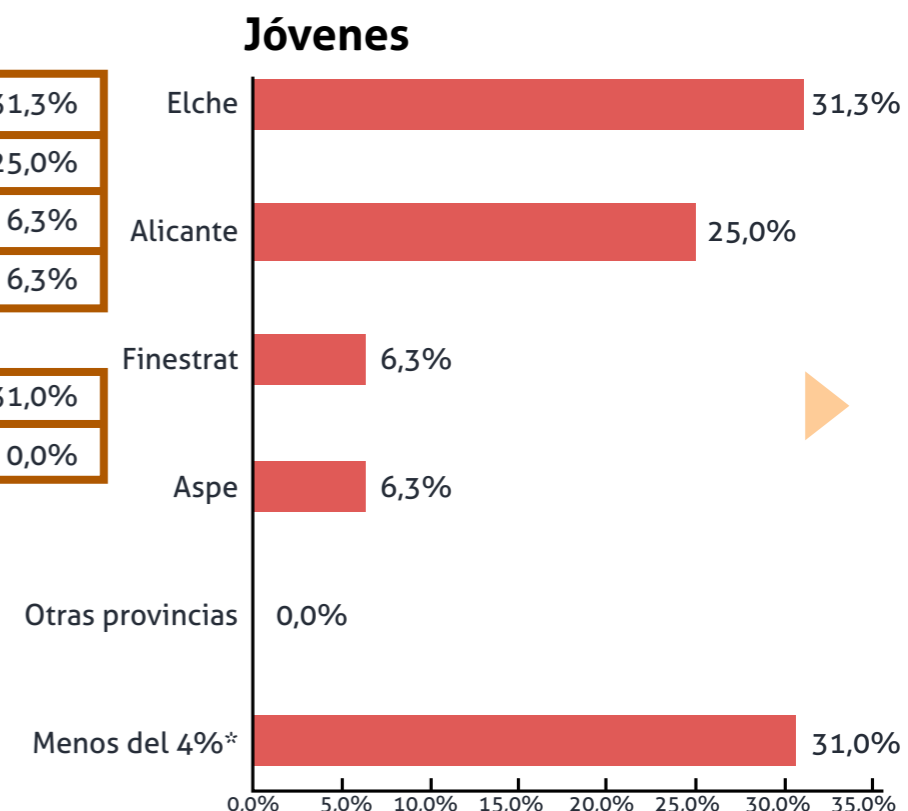

Municipios con *Menos del 4%: Albaterra, Crevillente, El Altet, Mutxamel, Onil, Petrer, Redovan, San Vicente, Santa Pola y Villajoyosa.

¹Fuente: SECAD y Base de Datos Bitácora.

Necesidad

Datos¹ demográficos 2015 - Proyecto Hombre Alicante

NIVEL DE ESTUDIOS

Personas Adultas

Analfabeto/a	0,0%	3,3%
Primaria Incompleta	9,6%	6,7%
Primaria completa	23,4%	20,0%
Secundaria 1ª Etapa	44,1%	20,0%
Secundaria 2ª Etapa	13,8%	30,0%
Diplomados/as, FP II	5,3%	6,7%
Licenciados/as	2,7%	13,3%
Otros	1,1%	0,0%

Personas Adultas

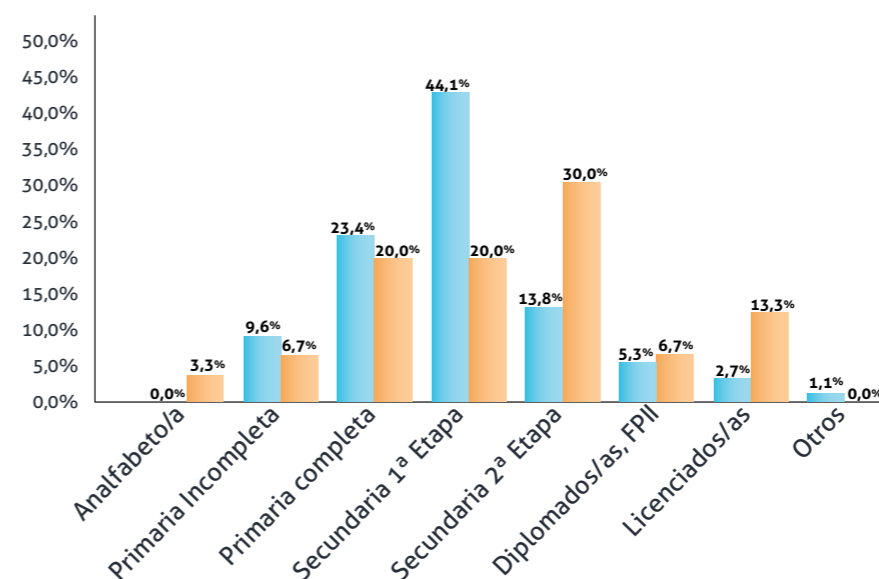

Jóvenes

Analfabeto/a	0,0%	0,0%
Primaria Incompleta	0,0%	0,0%
Primaria completa	64,0%	71,4%
Secundaria 1ª Etapa	32,0%	14,3%
Secundaria 2ª Etapa	4,0%	14,3%
Diplomados/as, FP II	0,0%	0,0%
Licenciados/as	0,0%	0,0%
Otros	0,0%	0,0%

Jóvenes

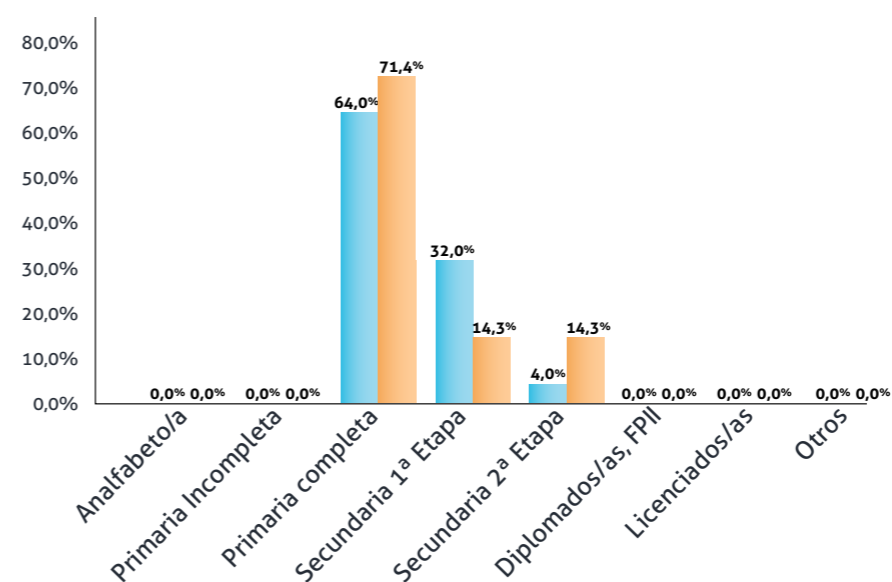



¹Fuente: SECAD y Base de Datos Bitácora.

Necesidad



Datos¹ demográficos 2015 - Proyecto Hombre Alicante

SITUACIÓN LABORAL

Personas Adultas  

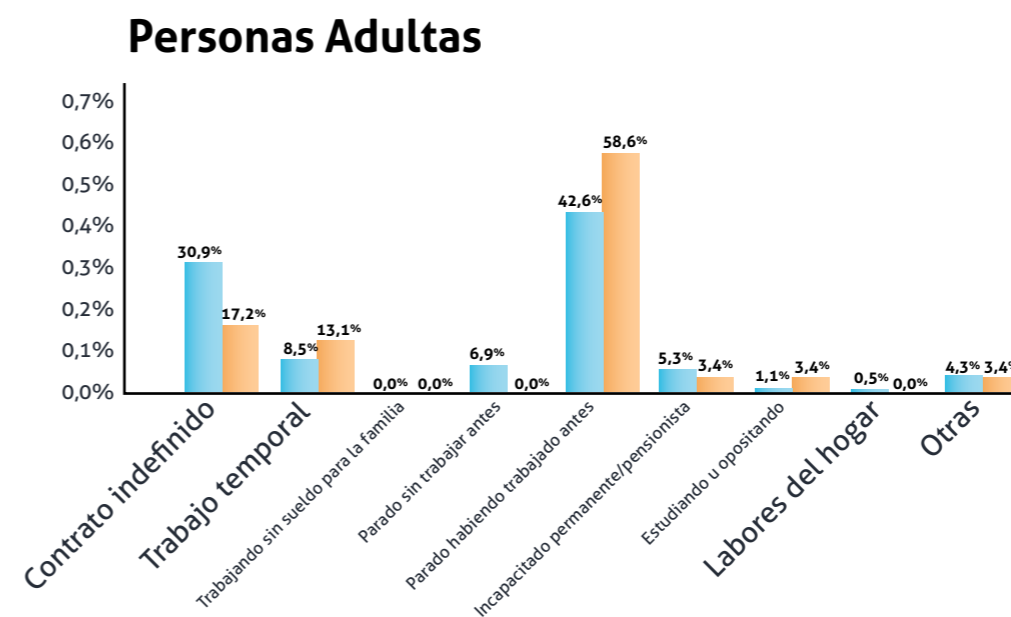
Contrato indefinido	30,9%	17,2%
Trabajo temporal	8,5%	13,1%
Trabajando sin sueldo para la familia	0,0%	0,0%
Parado sin trabajar antes	6,9%	0,0%
Parado habiendo trabajado antes	42,6%	58,6%
Incapacitado permanente/pensionista	5,3%	3,4%
Estudiando u opositando	1,1%	3,4%
Labores del hogar	0,5%	0,0%
Otras	4,3%	3,4%



Jóvenes  

Contrato indefinido	4,2%	0,0%
Trabajo temporal	4,2%	0,0%
Trabajando sin sueldo para la familia	0,0%	14,3%
Parado sin trabajar antes	20,8%	28,6%
Parado habiendo trabajado antes	8,3%	14,3%
Incapacitado permanente/pensionista	4,2%	0,0%
Estudiando u opositando	58,3%	42,9%
Labores del hogar	0,0%	0,0%
Otras	0,0%	0,0%

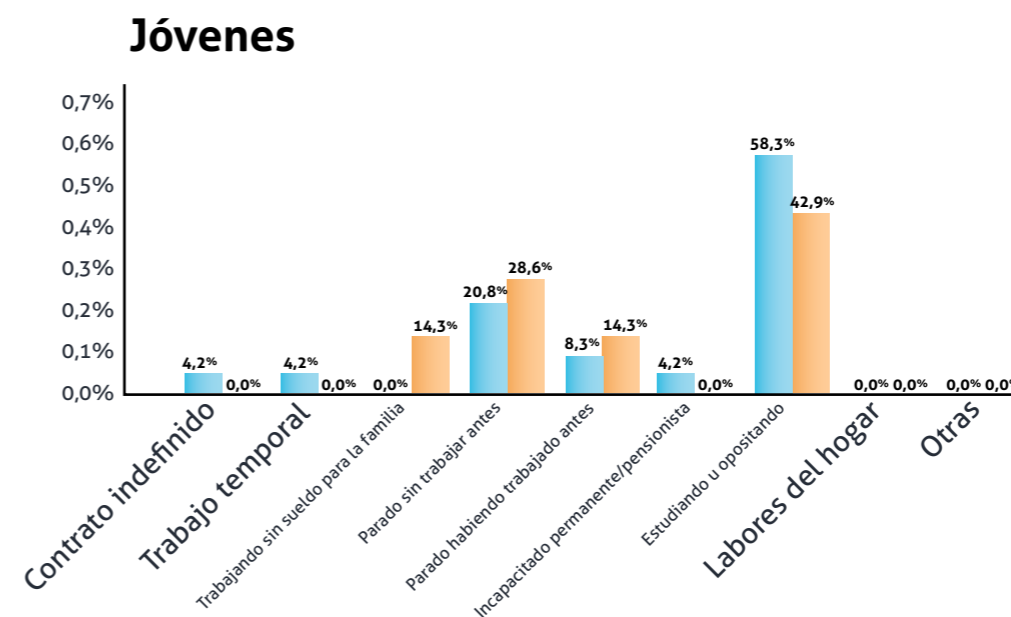

¹Fuente: SECAD y Base de Datos Bitácora.

Necesidad

Datos² Consumo 2015 - Proyecto Hombre Alicante

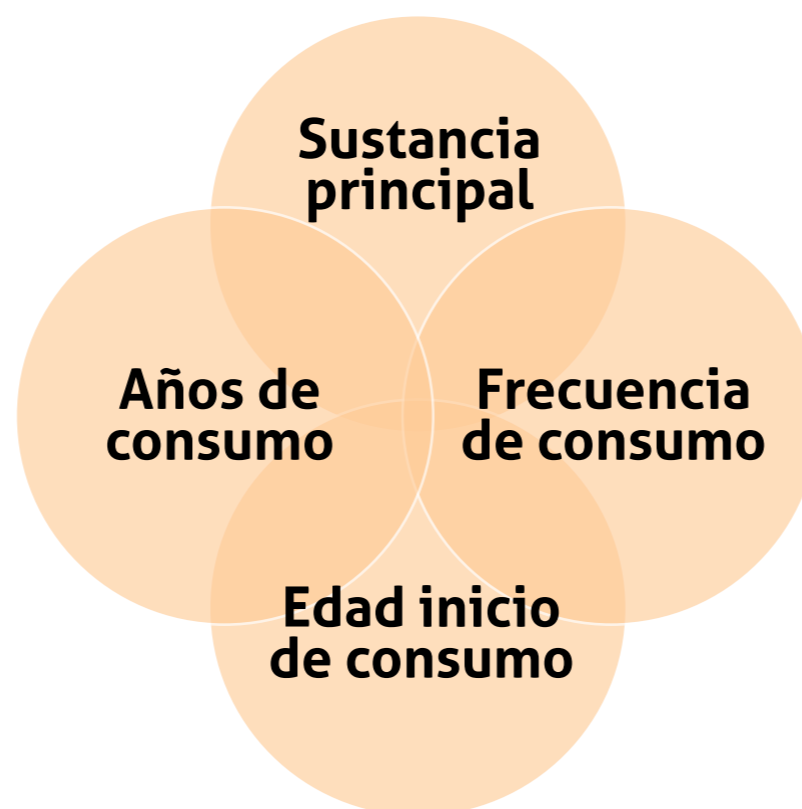

Evolución de sustancias más consumidas en persona adultas

Alcohol	'12	'13	'14	'15
Hombres	24,7%	31,9%	32,7%	30,9%
Mujeres	41,7%	41,9%	53,6%	53,3%

Se observa que la evolución de la demanda de tratamiento por consumo de alcohol en los 4 últimos años es creciente. En este año, la demanda en los hombres disminuye en 1.8 puntos respecto al año anterior y en las mujeres en 0,3.

Cocaína	'12	'13	'14	'15
Hombres	53,2%	46,2%	52,1%	53,7%
Mujeres	41,7%	32,5%	39,3%	33,3%

La cocaína sigue siendo la sustancia por la que más se demanda tratamiento en los hombres. Sin embargo las mujeres aunque la demanda de tratamiento por consumo de cocaína es inferior al ejercicio anterior (6 puntos), el alcohol sigue siendo la sustancia principal por la que las mujeres demanda tratamiento (53,3% alcohol frente a 33,3% cocaína).

²Fuente: SECAD y Base de Datos Bitácora.

Necesidad

Datos² demográficos 2015 - Proyecto Hombre Alicante

SUSTANCIA PRINCIPAL DE CONSUMO

Personas Adultas

Alcohol	30,9%	53,3%
Alcohol - Cocaína	0,0%	0,0%
Anfetaminas	0,0%	0,0%
Benzodiacepinas	0,0%	0,0%
Cannabis	5,9%	10,0%
Cocaína	53,7%	33,3%
Cocaína base	1,1%	0,0%
Cocaína / Heroína	1,6%	0,0%
Heroína	4,3%	0,0%
Ludopatía	2,1%	0,0%
Cocaína base - Heroína	0,5%	0,0%
Speed	0,0%	3,3%

Personas Adultas

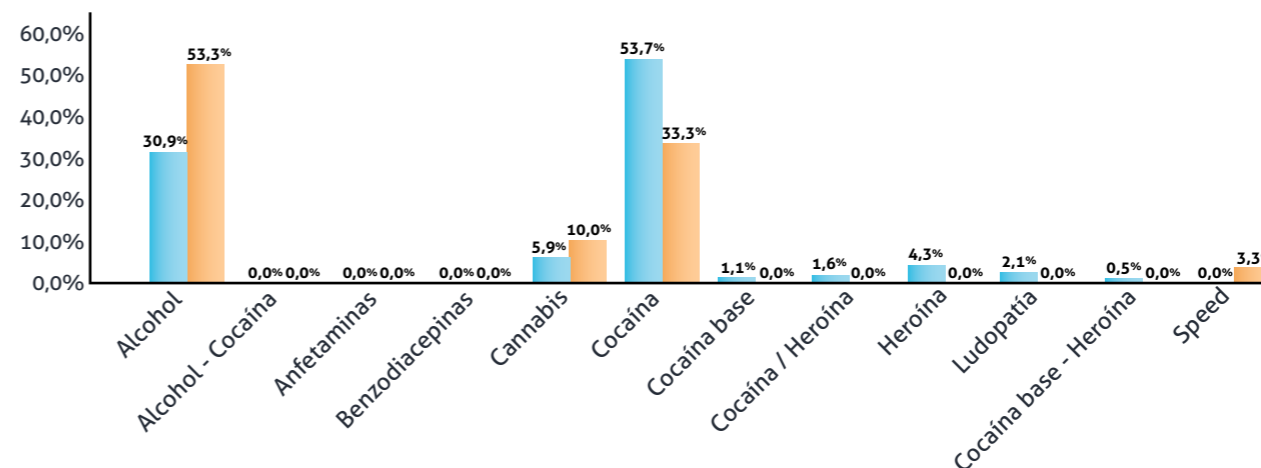

Jóvenes

Alcohol	0,0%	0,0%
Alcohol - Cocaína	0,0%	0,0%
Anfetaminas	0,0%	0,0%
Benzodiacepinas	0,0%	0,0%
Cannabis	88,8%	85,7%
Cocaína	4,0%	14,3%
Cocaína / Heroína	0,0%	0,0%
Heroína	0,0%	0,0%
Ludopatía	8,0%	0,0%
Speed	0,0%	0,0%

Jóvenes

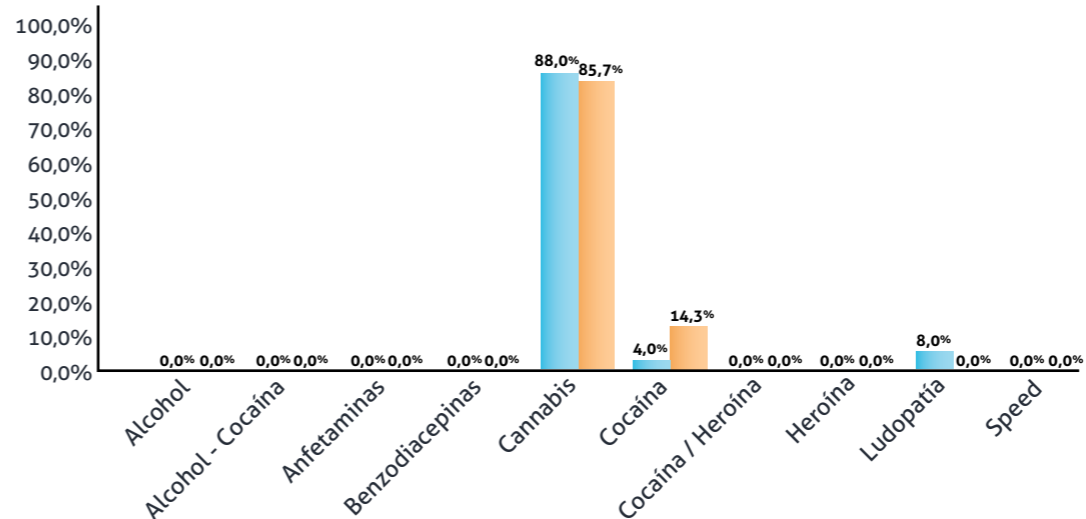

²Fuente: SECAD y Base de Datos Bitácora.

Necesidad

Datos² demográficos 2015 - Proyecto Hombre Alicante

FRECUENCIA DE CONSUMO DE LA SUSTANCIA PRINCIPAL (30 días antes de iniciar el tratamiento).

Personas Adultas

Todos los días	28,2%	36,7%
4-6 días semana	14,9%	10,0%
2-3 días semana	26,6%	23,3%
1 día semana	5,3%	10,0%
Menos de 1 día semana	13,3%	6,7%
No consumió	11,7%	13,3%

Personas Adultas

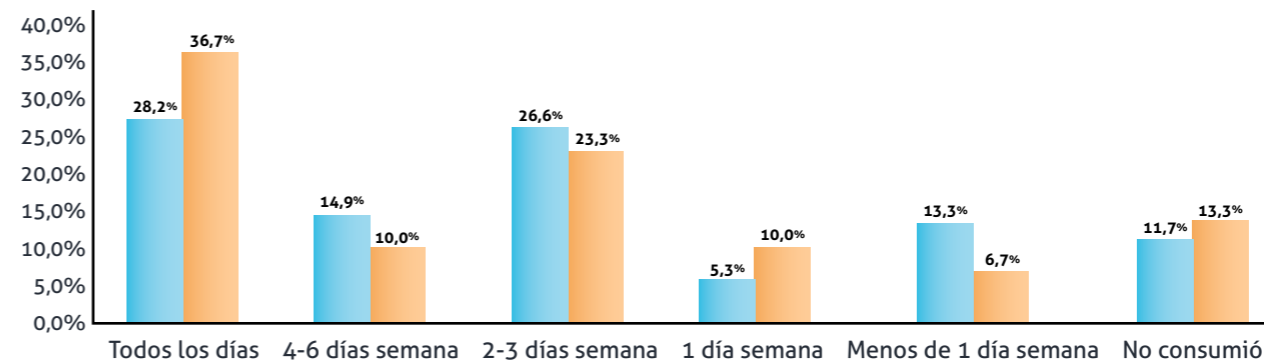

Jóvenes

Todos los días	44,0%	57,1%
4-6 días semana	12,0%	28,6%
2-3 días semana	20,0%	14,3%
1 día semana	8,0%	0,0%
Menos de 1 día semana	8,0%	0,0%
No consumió	8,0%	0,0%

Jóvenes

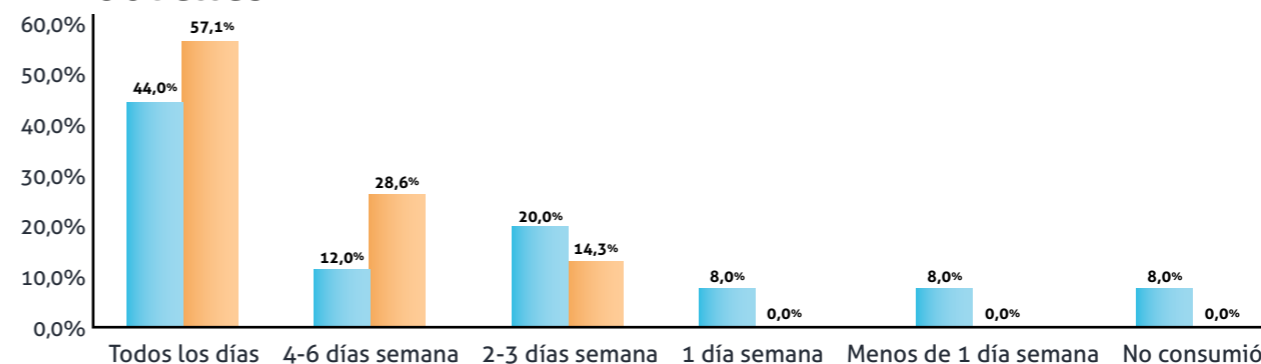

²Fuente: SECAD y Base de Datos Bitácora.

Necesidad

Datos² demográficos 2015 - Proyecto Hombre Alicante

EDAD INICIO DE CONSUMO DE LA SUSTANCIA PRINCIPAL

Personas Adultas

Rango de edad	Hombres	Mujeres
Menos de 10 años	0,0%	0,0%
De 10 a 15 años	23,0%	37,0%
De 16 a 18 años	34,2%	29,6%
De 19 a 21 años	21,4%	3,7%
De 22 a 25 años	9,1%	11,1%
De 26 a 30 años	8,0%	11,1%
De 31 a 35 años	3,2%	7,4%
De 36 a 40 años	0,5%	7,4%
De 41 a 45 años	0,0%	3,7%
Más de 45 años	1,1%	0,0%

Personas Adultas

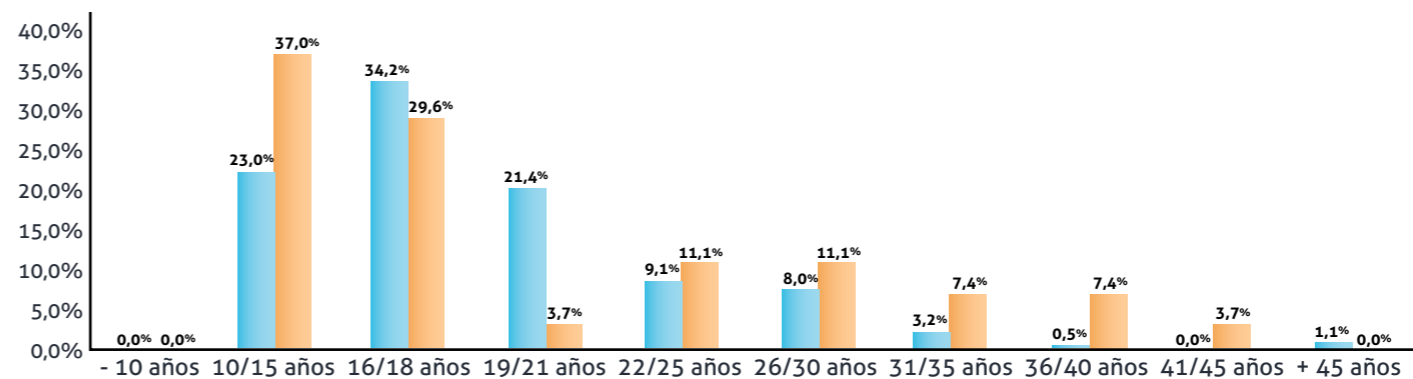

La media de edad de inicio de consumo de la sustancia principal en hombres es de 19 años con 4 meses; 18 años y medio en el año 2014, 18 años y 10 meses en el ejercicio anterior. La mediana es de 18 años en este ejercicio, 17 años en el año 2014 y 18 años en el año 2013.

La media de edad de inicio de consumo de la sustancia principal en mujeres es de 21 años, 21 años en el año 2014, 20 años y 10 meses del ejercicio anterior y la mediana es de 18 años en los ejercicios, 2015, 2014 y 2013.

Jóvenes

Rango de edad	Hombres	Mujeres
Menos de 10 años	0,0%	0,0%
De 10 a 15 años	84,0%	85,7%
De 16 a 18 años	16,0%	0,0%
De 19 a 21 años	0,0%	14,3%
De 22 a 25 años	0,0%	0,0%
De 26 a 30 años	0,0%	0,0%
De 31 a 35 años	0,0%	0,0%
De 36 a 40 años	0,0%	0,0%
De 41 a 45 años	0,0%	0,0%
Más de 45 años	0,0%	0,0%

Jóvenes

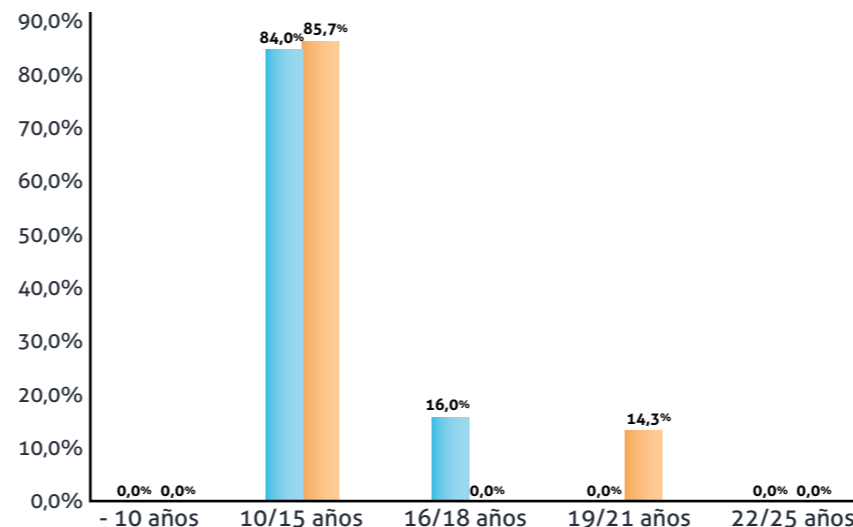

La media de edad de inicio de consumo de la sustancia principal en hombres es de 14 años con 2 meses, 14 años y 11 meses en el año 2014 frente a 14 años y 4 meses en el ejercicio anterior y la mediana es de 14 años en los tres ejercicios.

La media de edad de inicio de consumo de la sustancia principal en mujeres es de 14 años en 2015, 13 años y 10 meses en el año 2014 frente a 14 años y cuatro meses del ejercicio anterior y la mediana es de 14 años en el 2015, 13 años y medio en el año 2014 frente a 14 años en el 2013.

²Fuente: SECAD y Base de Datos Bitácora.

Necesidad

Datos² demográficos 2015 - Proyecto Hombre Alicante

AÑOS DE CONSUMO DE LA SUSTANCIA PRINCIPAL

Personas Adultas

De 1 a 4 años	6,4%	0,0%
De 5 a 9 años	10,2%	44,4%
De 10 a 14 años	11,2%	18,5%
De 15 a 19 años	26,7%	18,5%
De 20 a 24 años	19,8%	11,1%
De 25 a 29 años	9,6%	14,8%
De 30 a 34 años	6,4%	14,8%
35 años o más	8,6%	14,8%

Personas Adultas

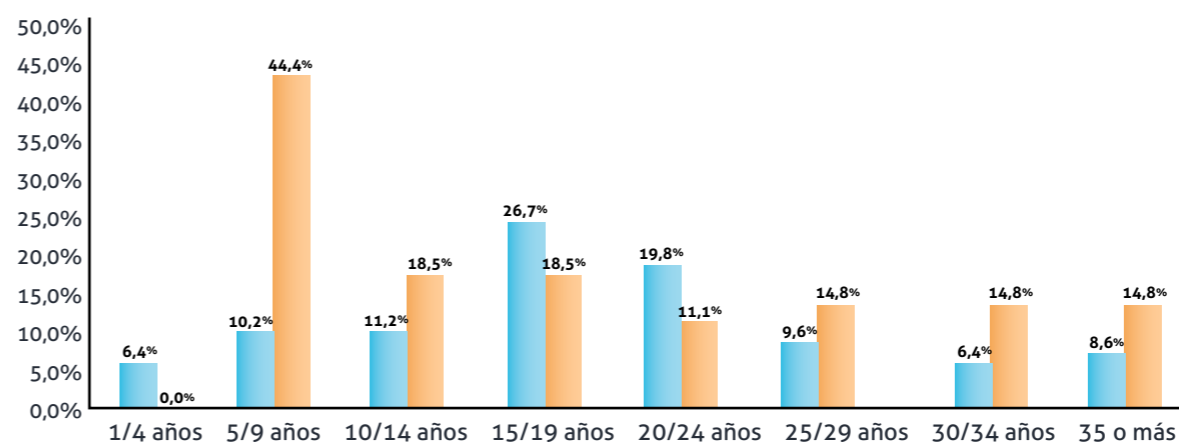

La media de años de consumo de la sustancia principal en hombres es de 19 años con 3 meses en el 2015, 19 años y medio en el año 2014 frente a 19 años en el ejercicio anterior y la mediana es de 18 años en el año 2015 y 2014 frente a 17 años en el 2013.

La media de años de consumo de la sustancia principal en mujeres es de 21 años en el año 2015 y 2014 frente a 19 años del ejercicio anterior y la mediana es de 20 años en el 2015, 21 años en el año 2014 y 20 años en el 2013.

Jóvenes

De 1 a 4 años	56,0%	71,4%
De 5 a 9 años	36,0%	28,6%
De 10 a 14 años	0,0%	0,0%
De 15 a 19 años	4,0%	0,0%
De 20 a 24 años	0,0%	0,0%
De 25 a 29 años	0,0%	0,0%
De 30 a 34 años	0,0%	0,0%
35 años o más	0,0%	0,0%

Jóvenes

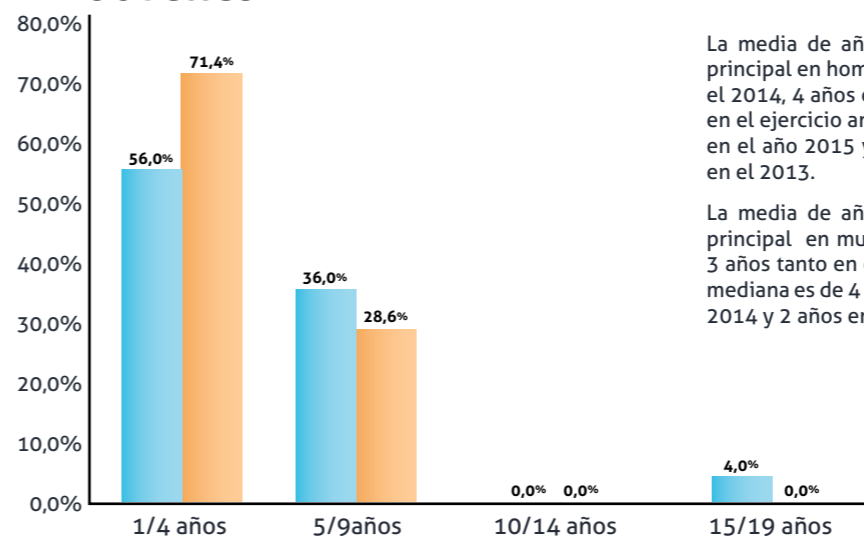

La media de años de consumo de la sustancia principal en hombres es de 4 años y 10 meses en el 2014, 4 años en el año 2014 y 4 años y medio en el ejercicio anterior y la mediana es de 4 años en el año 2015 y 2014 frente a 4 años y medio en el 2013.

La media de años de consumo de la sustancia principal en mujeres es de 4 años en el 2015 y 3 años tanto en el año 2014 como en el 2013, la mediana es de 4 años en el 2015, 3 años en el año 2014 y 2 años en el 2013.

²Fuente: SECAD y Base de Datos Bitácora.

EmpresAmiga

Entidades





**Programas
y servicios**

Programas y servicios

Programas

- SOED (Servicio de Orientación y Evaluación Diagnóstica)
- Comunidad Terapéutica régimen ambulatorio "MÁSTIL"
- Comunidad Terapéutica régimen residencial "ARRIBADA"
- Programa Nocturno "ALTAIR"
- Programa de reinserción sociolaboral "VELERO"
- Programa de Prevención indicada "FARO" y "CABO"
- Intervención familiar "REMO"
- Programas de Prevención Universal y Seleciva
- Intervención con las familias "ÁNCORA"
- Intervención en Centros Penitenciarios

Actividades transversales

- Patología dual
- Educación para la salud
- Perspectiva de género
- Ocio y tiempo libre

Soporte

- Servicios generales
- Viabilidad técnica y económica
- Área Judicial
- Voluntariado
- Evaluación
- Calidad y mejora
- Coordinación con otros recursos
- Comunicación

Programas y servicios

Programas

Servicio de Orientación y Evaluación Diagnóstica (SOED)

Atiende al usuario/a y/o familia en su 1er contacto con Proyecto Hombre Alicante. Siendo su proceso el que sigue:

- Visibilidad (llamadas y 1ª informaciones): Recogida y tratamiento de la información de la/s persona/s que se ha puesto en contacto con nosotros/as por las diferentes vías establecidas.
- Coloquio (entrevistas individuales donde se motiva y diagnostica a la persona antes de acceder al programa de tratamiento indicado).
- Entradas a grupo (acceso al programa de tratamiento indicado).

1.297 personas atendidas

Conocimiento del recurso - Fuente de derivación

- Derivados por la UCA (26%)
- Antiguos/as usuarios/as (11%)
- Ya fue usuario (13%)
- Médico/Psiquiatra/ATS/DUE (5%)
- Psicólogo (1%)
- Boca a boca (30%)
- Medios de comunicación (14%)

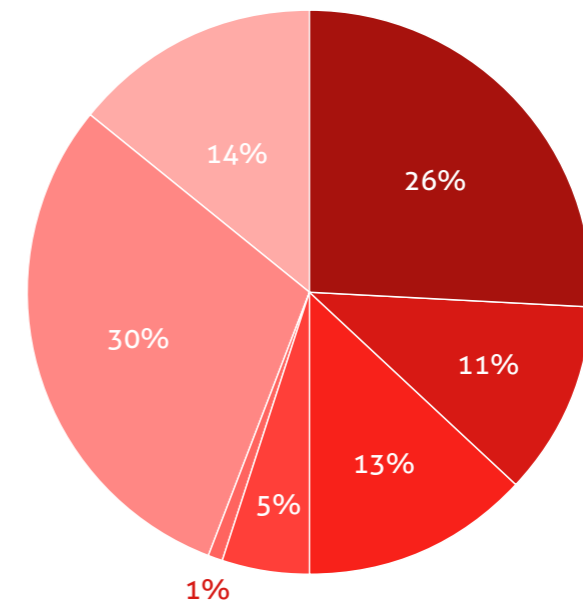

Programas y servicios

Programas

Comunidad Terapéutica de Día

"MÁSTIL" – régimen ambulatorio

Programa educativo terapéutico de deshabituación, rehabilitación e incorporación socio-laboral. Tres niveles de intervención. Su objetivo es facilitar un proceso de cambio integral que favorezca la autonomía de la persona con una adicción en todos sus ámbitos y su integración en sociedad. Se estructura y organiza como Comunidad Terapéutica (C.T.) en régimen de Centro de Día. Cuenta con asesoría jurídica, intervención socio-familiar y laboral.

205 personas atendidas



Comunidad Terapéutica Residencial

"ARRIBADA" – régimen residencial

Programa educativo terapéutico de deshabituación, rehabilitación e incorporación socio-laboral. Tres niveles de intervención. Su objetivo, es facilitar un proceso de cambio integral que favorezca la autonomía de la persona con una adicción en todos sus ámbitos y su integración en sociedad. Se estructura y organiza como Comunidad Terapéutica (C.T.) en régimen en régimen de Centro de Día. Cuenta con asesoría jurídica, intervención socio-familiar y laboral.

176 personas atendidas

Programas y servicios

Programas

Programa Nocturno

"ALTAIR"

Programa de Tratamiento para personas con dependencia a la cocaína y alcohol, adecuado y compatible con la vida laboral.

Programa educativo-terapéutico de deshabituación, rehabilitación y normalización social para personas con problemática de dependencia a cocaína y/o alcohol. Tres niveles de atención, en régimen ambulatorio y en horario de tarde-noche. Su objetivo es promover un proceso de cambio personal basado en la autonomía y la normalización.

99 personas atendidas



Programa de Reinserción Sociolaboral

"VELERO"

Programa dirigido a usuarios/as que han realizado un proceso terapéutico previo en Comunidad Terapéutica, con el objetivo de consolidar los logros conseguidos en etapas anteriores. Se incide en la incorporación del/la usuario/a a la vida laboral, así como la consolidación de su vida familiar y social de forma autónoma y activa.

61 personas atendidas

Programa de Prevención Indicada

"FARO" Y "CABO"

FARO: Intervención con Adolescentes / Jóvenes y sus familias. Programa de prevención indicada y tratamiento para usuarios/as con edades comprendidas entre los 13 y 20 años. Con conductas disruptivas y patrones de uso, abuso y/o dependencia de sustancias psicoactivas. Cuatro niveles de intervención, régimen de centro de día en horario de tarde-noche.

122 personas atendidas



CABO: Programa Socio-Educativo dirigido a adolescentes/jóvenes con medidas judiciales, que tengan relación con el consumo y/o venta de drogas.

27 personas atendidas

Programas y servicios

Programas

Intervención familiar

"REMO" Y ESCUELA DE FAMILIA

Intervención específica para padres y madres con hijos/as adolescentes y/o jóvenes. El objetivo es efectuar un proceso de intervención, dotando de las herramientas necesarias para participar activa y positivamente en el proceso de cambio y maduración del/la hijo/a con conductas disruptivas y el consumo incipiente de drogas.
84 personas atendidas

Programas de Prevención Universal y Selectiva

"A TIEMPO" y "ROMPECABEZAS"

Programas de Prevención Universal / Selectiva: Prevención Universal, mediante Talleres, Cursos y Debates de prevención en drogodependencias destinadas a padres y madres, mediadores/as sociales, agentes educativos/as y de salud así como a tutores/as del último ciclo de enseñanza primaria, toda la educación secundaria y bachillerato.

Respecto a la Prevención Selectiva se desarrolla el Programa para Familias: "A TIEMPO", y para mediadores/as sociales, agentes educativos/as y de salud, así como, a tutores/as de educación secundaria y bachillerato se desarrolla a través del programa: "ROMPECABEZAS".



TIPO DE POBLACIÓN	Nº DE PERSONAS
Adolescentes	884
Familias	68
Profesionales	5
Población general	193
TOTAL	1.150

Programas y servicios

ENTIDAD	POBLACIÓN	PROGRAMA	PARTICIPANTES ESTIMADOS
Audiencia Provincial de Alicante	Alicante	TASEVAL	Población General; 40
Audiencia Provincial de Alicante	Alicante	Violencia de Género	Población General; 83
Santa M ^a de la Huerta	Almoradí	Charla Taller (Prev. Universal)	Familia; 15
Colegio El Planet	Altea	Prev. Universal	Adolescentes; 28
Asociación Fénix	Aspe	Exfuma-t	Población general, Adolescentes; 8
Ayto. Aspe	Aspe	Prev. Universal, "A Tiempo"	Familia; 8 / Profesionales; 3
Colegio Vírgenes de las Nieves	Aspe	"Entre Todos"	Adolescentes; 30
IES La Nia	Aspe	Prev. Universal, "Entre Todos"	Adolescentes; 82
IES Villa de Aspe	Aspe	Prev. Universal, "Entre Todos"	Adolescentes; 79
IES Beatriu Fajardo de Mendoza	Benidorm	salud@joven Diputación	Adolescentes; 15
Empresa Ultramar	Benidorm	Prev. Laboral – charla/taller	Población General; 27
IES Josep Iborra	Benissa	Prev. Universal – charla/taller	Adolescentes; 127
IES Canonigo Manchon	Crevillente	Prev. Universal, "A Tiempo"	Familia; 30
UMH	Elche	Prev. Universal – charla/taller	Población general; 35

Las entidades y lugares de actuación son de índole diversa, como puede apreciarse en la tabla que se muestra a continuación.

Programas y servicios

ENTIDAD	POBLACIÓN	PROGRAMA	PARTICIPANTES ESTIMADOS
Ayto. Elche	Elche	EAV	Adolescentes; 169 / Profesionales; 2
IES Valle de Elda	Elda	salud@joven Diputación	Adolescentes; 50
Ayto. Elda	Elda	Prev. Universal – charla/taller	Familia; 15
IES La Mola	Novelda	salud@joven Diputación	Adolescentes; 24
IES La Creueta	Onil	salud@joven Diputación	Adolescentes; 10
San José Obrero	Orihuela	Prev. Universal – charla/taller	Adolescentes; 65
Dip. Alicante	Pego	salud@joven Diputación	Adolescentes; 25
UPCCA	Sant Joan	salud@joven Diputación	Adolescentes; 8
Ayto. Alicante	Tabarca	Prev. Universal – charla/taller	Adolescentes; 110
Dip. Alicante	Teulada	salud@joven Diputación	Adolescentes; 62

Las entidades y lugares de actuación son de índole diversa, como puede apreciarse en la tabla que se muestra a continuación.

Programas y servicios

Programas

Intervención con las familias

"PROGRAMA ÁNCORA"

El programa de familias tiene como objetivo orientar y apoyar a la familia en el proceso de superar la adicción de la persona en tratamiento y mejorar su estructura familiar a través de la comunicación y la resolución de conflictos.

El tratamiento se dirige no sólo al alcohol y otras drogas, sino también al juego patológico, nuevas tecnologías y otros.

La familia ha de ser una parte activa más en el proceso de tratamiento, apoyando las directrices del equipo de profesionales. Así mismo, debe contribuir a la reincorporación social de la persona que supera su problema adictivo.

Este programa está a disposición de cualquier persona que demande apoyo o ayuda afín a la problemática, tenga o no a algún familiar realizando un programa en Proyecto Hombre.

657 personas atendidas

Intervención en centros penitenciarios

"PROGRAMA BARLOVENTO"

Tiene como objetivo motivar a la persona reclusa drogodependiente a la toma de conciencia y preparación para un proceso de rehabilitación – reinserción mediante seguimiento y talleres relacionados. Posibilidad de continuar dicho proceso en uno de nuestros programas y/o servicios en nuestras instalaciones, previo estudio individualizado.

Alicante I (Foncalent) 67 adultos varones

Alicante II (Villena) 31 mujeres y 51 jóvenes

Hospitas psiquiátrico penitenciario 12



Programas y servicios

Actividades transversales



Patología Dual

Las conductas adictivas son un problema clínico y social. Según el informe del Plan Nacional Sobre Drogas (2013) más de 4 millones presenta trastornos por drogas y consecuencias muy graves sobre enfermedades mentales. Esta patología se caracteriza por la comorbilidad de un trastorno psiquiátrico y una adicción. La Principal dificultad de tratamiento es la inexistencia de lugares de atención.

El PNSD, dentro de su Plan de Acción sobre Drogas 2013-2016, Objetivo 7, la Acción: Potenciar el desarrollo de los programas destinados a población con patología dual.

Este Programa responde a esta necesidad debido al auge de nuevas sustancias, perfiles de consumidores/as que reclaman una forma innovadora de enfocar la intervención, diferente a los abordajes terapéuticos tradicionales.

Y, sobre todo, da respuesta actualizada a este perfil (Patología Dual). Con estas premisas, se diseña este programa, resultando innovador en cuanto al Colectivo, la Metodología, y por responder a una necesidad social que dejaría de ser atendida en el Territorio.

A finales del año 2011 se desarrolló un Proyecto Piloto ante esta necesidad de intervención dual que se ha ido desarrollando y ajustando conforme a las evaluaciones de resultados, necesidades detectadas y el Entorno.

Este Programa de Abordaje Dual en la Prevención y el Tratamiento de las Adicciones es transversal al Servicio - Programa de tratamiento socio-educativo-terapéutico. Que tiene como Objetivo General el de Facilitar un tratamiento específico en Patología Dual que permita autonomía personal en todos los ámbitos promoviendo adaptación normalizada al medio, mediante aprendizaje de Habilidades necesarias para cam-

Programas y servicios

Actividades transversales

biar pautas conductuales, emocionales y de pensamiento invalidantes asociadas.

Mediante Talleres para la estimulación de funciones ejecutivas, Seminarios prácticos de mejora de la efectividad, Grupos de psicoterapia y entrevistas individuales y familiares, Seminarios y talleres de educación para la salud. Actividades Educativas Terapéuticas: Sector.

El programa consta de tres niveles de actuación: el área comportamental, cognitiva y emocional, con la inclusión de herramientas y estrategias concretas para la psicopatología, como son la educación en la enfermedad mental, estimulación de áreas cognitivas específicas, etc. A través de un proceso de aprendizaje.

Se ha evidenciado a través de diversos estudios (Linehan, 2002) que estos/as pacientes pueden presentar deterioro en el proceso de aprendizaje, por lo que la adquisición y entrenamiento de las habilidades adquiridas en medio controlado mejora la generalización de las mismas en el entorno natural. En este perfil de intervención

se presenta un programa de nivel de exigencia medio (objetivos-intermedios). A pesar de que algunas actividades sean coincidentes con personas no diagnosticadas con patología Dual, la dinámica de este perfil es de menor confrontación y una mayor carga psico-educativa, frente a la mayor carga psico-terapéutica que presenta el Perfil no dual.

La entidad dispone de las infraestructuras y los perfiles profesionales y voluntarios que aseguran la viabilidad, trabajando en red y búsqueda de sinergias para dar una respuesta integral a las necesidades, contemplando además las claves necesarias para sostenibilidad y replicabilidad del Proyecto, basadas, a grandes rasgos, en la diversificación de recursos y la solvencia técnica de la entidad, la procedimentación y sistematización de las acciones y la difusión.

124 personas atendidas

Educación para la salud

Se corresponde con Coloquios, Sesiones, Actividades, tanto individuales como grupales y Herramientas con carácter informativo, formativo, práctico de reflexión y seguimiento dirigidas por un/a profesional, donde se transmiten una serie de conocimientos relativos a contenidos específicos de Salud en relación y no con las drogodependencias y otros trastornos adictivos.

OBJETIVOS:

Adquirir formación básica en:

- Materia de drogodependencias y otros trastornos adictivos.
- El proceso de tratamiento: herramientas, fases, etc.
- Salud y auto-cuidados.
- Alimentación
- Farmacología básica

Programas y servicios

Actividades transversales

- Habilidades personales para la autonomía.
- Habilidades para la resolución de conflictos y mejora de la comunicación.
- Habilidades para la gestión del ocio y el tiempo libre.
- Habilidades para la integración social.
- Habilidades para el manejo de recaídas.

() Global a todas las personas en programas de tratamiento*



Perspectiva de género

Programa transversal de apoyo a mujeres y hombres con un problema de adicción y sus parejas con el fin de facilitar un abordaje específico desde la perspectiva de género.

Por un lado promoviendo el autoconocimiento personal y empoderamiento de la mujer para que establezca relaciones interpersonales adaptativas, consigo misma y con respecto al entorno que la rodea de una forma responsable, así como prever situaciones de violencia de género. Y por otro y en relación al género masculino, analizar su papel en la sociedad, los condicionamientos y estereotipos, y la relación de dichos conceptos con el fenómeno adictivo.

Está constituido por 3 actividades: Taller de Masculinidad desde la Perspectiva de género; Grupo Psicoterapéutico de Mujeres desde la Perspectiva de género; Grupo Psicoterapéutico de parejas-familias y Grupos de Autoayuda. Cada una de las actividades se desarrolla con

una periodicidad establecida. Mediante sesiones grupales teórico-prácticas y de apoyo a la dinámica de cada uno de nuestros Servicio-Programas de Tratamiento. Los/as beneficiarias/as son personas mayores de edad que presentan un trastorno adictivo de abuso/uso problemático de alguna sustancia y/o actividad y estén realizando y sean beneficiarias de algún tipo de Programa y/o Servicio de Proyecto Hombre Alicante, y sus familias-parejas.

Siendo el Objetivo fundamental, contribuir en los diferentes Programas y/o Servicios de Proyecto Hombre Alicante a promover un proceso de cambio en las personas con problemas de adicción basado en la autonomía y la normalización social.

() Global a todas las personas en programas de tratamiento*

Programas y servicios

Actividades transversales

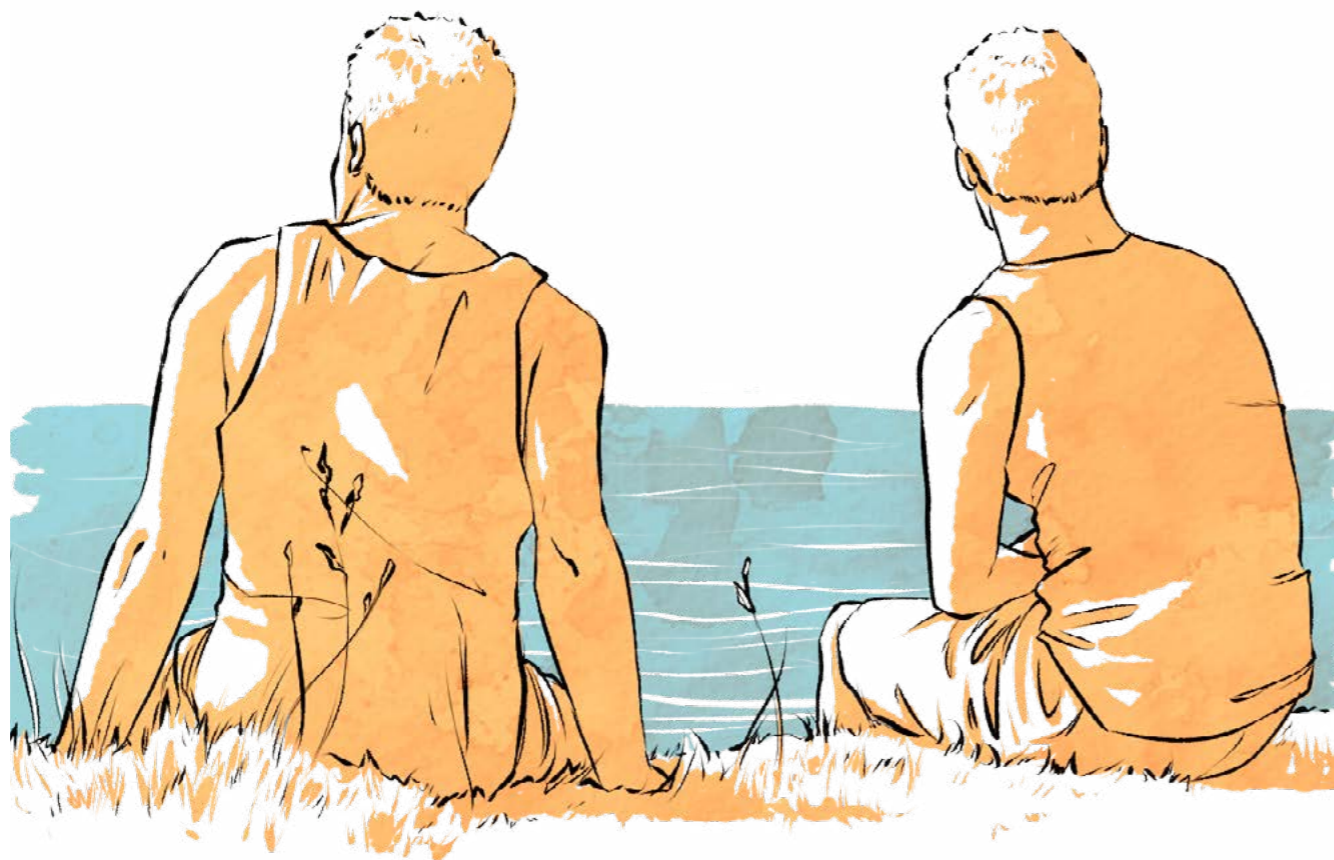

Ocio y tiempo libre

Gestión del Ocio y Tiempo Libre; Deporte, Arte, Cultura, Educación...

OBJETIVO:

- Mejorar el estado de salud general.
- Dotar de alternativas saludables al consumo de drogas/comportamiento adictivo.
- Potenciar la motivación para el cambio.
- Favorecer la adherencia al tratamiento.
- Dotar a los/as usuarios/as de habilidades personales que favorezcan su autonomía

() Global a todas las personas en programas de tratamiento*

Programas y servicios

Soporte



Área Judicial

Se trata de un programa de apoyo transversal al resto de programas de tratamiento para superar el problema de adicción, en el que junto al trabajo educativo-terapéutico individual y grupal, las personas usuarias cuentan con un seguimiento y acompañamiento jurídico individual respecto a sus causas judiciales pendientes.

El tiempo de permanencia en el programa se establece de forma paralela a la duración del proceso terapéutico. Cada una de las actividades se desarrollan con una periodicidad establecida, excepto el seguimiento jurídico individual y coordinación con los agentes externos implicados que se realiza a instancias de la persona usuaria o por requerimiento de la propia medida judicial. El Programa está procedimentado en su diseño, implementación y valoración conforme al P1 (Elaboración de Programas) y P18 (Área de Gestión-Procedimiento Judicial). Cuenta con certificado norma ISO9001:2008

Resultados:

Un total de 26 personas usuarias con cumplimiento judicial en el centro, algunas de éstas con más de una medida judicial (de ahí que el sumatorio del número de personas en función de la medida judicial a continuación enumerado no coincida con la suma total de personas con cumplimiento judicial), con seguimiento por parte de esta Entidad con la consiguiente obligación de informar a los órganos judiciales y/o administrativos competentes, de las cuales:

- 8 personas han realizado íntegramente en el año 2015 Trabajos en Beneficio de la Comunidad en nuestras instalaciones y 5 de ellas los han realizado entre los años 2014 y 2015 (**Art. 49 del Código Penal** en relación con el **art. 88 del Código Penal** que contempla la sustitución de penas).
- 3 personas han visto suspendida la ejecución de la pena privativa de libertad por la reali-

Programas y servicios

Soporte

- zación de tratamiento de deshabitación en Proyecto Hombre Alicante (**Art. 87 del Código Penal**).
- 2 personas que se han encontrado en 3º grado de tratamiento penitenciario a las que se les ha concedido, por la Dirección General de Instituciones Penitenciarias, en virtud del **art. 182 del Reglamento Penitenciario** la posibilidad de realizar tratamiento específico para tratar su problema de adicción en Proyecto Hombre Alicante.
 - 3 personas se han encontrado durante el ejercicio 2015 en situación de libertad condicional condicionada a la realización de tratamiento de deshabitación entre otras. (**art. 90 del Código Penal**).
 - 1 persona en la que concurre una pena y una medida de seguridad privativa de libertad con internamiento en el centro (**Art. 99 del Código Penal**), habiendo recibido el alta terapéutica en el ejercicio 2015.
- 1 persona con 3 órdenes de internamiento forzoso en centro de deshabitación (**art. 96 del Código Penal**).
 - 2 personas con **Plan de Intervención y Seguimiento** en nuestra Entidad (Programa de Drogas) verificado el cumplimiento por el Servicio de Gestión de Penas y Medidas Alternativas de Alicante.
 - 1 persona que ha cumplido tres penas de **localización permanente** en nuestra Entidad en sustitución de pena de multa.
 - 1 persona con suspensión del régimen de visitas a sus hijos menores (**Código Civil**).
 - 3 personas que por decisión de la Subdelegación del gobierno han visto remitida una sanción administrativa con el fin de realizar tratamiento de deshabitación en Proyecto Hombre Alicante (**Art. 5.2 del Real Decreto 1079/1993**)
- Y una persona víctima de violencia de género con localizador por sentencia judicial y seguimiento policial.

Certificados sobre el tratamiento recibido en esta Entidad, dirigidos a los Juzgados, Servicio de Gestión de Penas y Medidas Alternativas de Alicante, CIS de Instituciones Penitenciarias, Servicios Sociales Penitenciarios, Comisarías de Policía, Fiscalía de Menores y Subdelegaciones de Gobierno: **total 186**.

Certificados sobre el tratamiento recibido en esta Entidad, emitidos a petición de otros organismos públicos/privados y de personas físicas o jurídicas, previa autorización de la persona usuaria o a solicitud de la propia persona usuaria interesada: **total 125**.

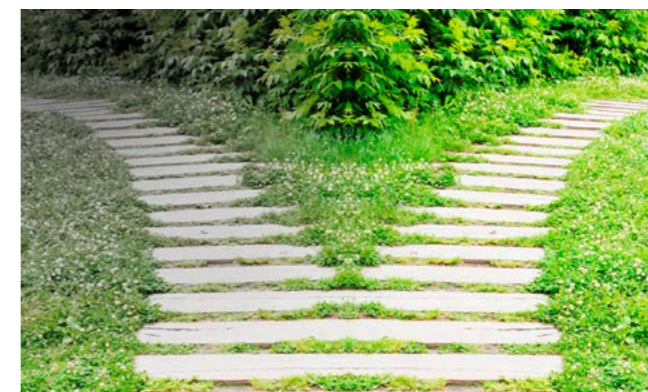

Programas y servicios

SopORTE

Voluntariado

Entendemos el voluntariado como compromiso libremente asumido, donde se manifiesta la voluntad de cooperación en dar respuesta a los problemas que afectan a la sociedad, de forma altruista y solidaria.

Es por ello que el espíritu del voluntariado es una pieza clave para todas las personas que trabajan en Proyecto Hombre, es uno de los pilares de su filosofía y por lo tanto, impulsa su labor.

El Área de Voluntariado tiene como:

Objetivo General: Gestionar, Seleccionar, Integrar y desarrollar (formación y mejora) la actividad y la persona voluntaria, mediante el Procedimiento relativo a la selección gestión y desarrollo de los Recursos Humanos (P09; según nuestro sistema de gestión de calidad, Norma UNE-EN ISO 9001:2008).

Objetivos Específicos: Gestionar la Actividad Voluntaria de la Entidad. Seleccionar conforme a las necesidades de la Entidad y de la Persona.

Informar, Acoger y motivar. Facilitar Canales de Comunicación. - Promover y establecer la Formación conforme al Plan de Formación Anual de la Entidad. Facilitar Espacio de Encuentro y Convivencia. Actividades de Cohesión de Grupo.

En el Ejercicio del año 2014, se redefinió y reestructuró la formación que se imparte a nuestro personal voluntario.

Punto 7. FORMACIÓN DEL PERSONAL VOLUNTARIO. Incluido en el Plan de Formación Anual de la Entidad. Temática: Filosofía del Método "Proyecto Hombre". La gestión. Voluntariado Actividad y Legalidad. Programas y Servicios. La Familia. Significado del Voluntariado. Jornada de convivencia-formación. Encuentro de Voluntariado de la Zona Mediterránea. VIII Escuela de Otoño (APH). Jornadas de formación y motivación para nuestro grupo de voluntarias/os como a la comunidad en general.

SELECCIÓN Y GESTIÓN: Selección. Protocolo

de ingreso. Actividades. Responsable del Voluntariado Objetivos y Tareas. Seguimiento, mantenimiento, evaluación, satisfacción y motivación Voluntarios/as

Durante el año 2015 el equipo de voluntarios ha estado constituido por **36 personas**.



Programas y servicios

Soporte

Coordinación con otros recursos

Las entidades con las que nos coordinamos son las siguientes;

- **Unidades de Conductas Adictivas (UCAs)**

Las UCAs son centros de atención a la persona adicta pertenecientes a la red pública de atención sanitaria y dependientes de la Consellería de Sanitat de la Generalitat Valenciana. Un primer contacto con la UCA de referencia y su posterior derivación a Proyecto Hombre, suele ser la principal vía de acceso de los usuarios. En la UCA se realiza el seguimiento médico y coordinación en el área psicológica, con gran frecuencia.

- **Servicio de Atención a la Familia – Instituto Alicantino de la Familia – PEDRO HERRERO**

Recurso especializado de orientación y atención sistémica a la familia que ofrece Excelentísima Diputación de Alicante, y con la que intervenimos en coordinación con casos compartidos.

- **Centro de Información y Prevención del SIDA (CIPS)**

Los CIPs son centros de divulgación para la prevención del SIDA dependientes de los poderes públicos con competencias en sanidad (Consellería de Sanitat de la Generalitat Valenciana).

Colabora impartiendo seminarios sobre prevención de VIH-SIDA.

- **Servicios Sociales Penitenciarios de Alicante y Juzgados de la Provincia**

En muchas ocasiones los usuarios del programa realizan el programa por orden judicial como medida alternativa al cumplimiento de condenas de prisión. En estos casos, la coordinación con los juzgados correspondientes en cada caso y con los servicios sociales penitenciarios es crucial.



Programas y servicios

SopORTE

Coordinación con otros recursos

- **Fiscalía de Menores**

En muchas ocasiones los adolescentes/jóvenes del programa realizan el programa por orden judicial como medida alternativa al cumplimiento de condenas de prisión. En estos casos, la coordinación con la fiscalía correspondiente es crucial.

- **Centro de Acogida e inserción para personas sin hogar**

Derivación de usuarios sin apoyo con necesidades primarias sin atender hasta posibilitarles un cambio que les permita acceder a nuestros programas. Recepción de usuarios derivados desde el centro de acogida e inserción.

- **UVAD (unidad de valoración y ayuda al drogodependiente)**

Derivación de pacientes con problemas judiciales y con necesidades de valoración psicológica y de consumo por peritos acreditados a tal efecto.

- **Concejalía de Acción Social y Concejalía de Juventud (Ayuntamiento de Alicante, Ayuntamiento de Elche, Ayuntamiento de Aspe)**

Acciones conjuntas de diversa índole.

- **Centros Sociales de la provincia de Alicante**

Coordinación de intervenciones y puesta en común de las metodologías y programaciones conjuntas.

- **Unidades de Prevención Comunitarias (UPPCA)**

Participación como profesionales externos en diversas actividades organizadas por estas entidades.

- **Universidades Alicante (UA) y Universidad Elche (Miguel Hernández)**

Convenios de colaboración con diferentes Universidades y Titulaciones para la realización

de Prácticas de Alumnos/as en diferentes Programas – Servicios de la Entidad.

- **Cuerpos de Seguridad**

Actividades comunicación prevención, prevención laboral

- **Centros Escolares**

Actividades comunicación prevención

- **FREMAP**

Actividades comunicación prevención

- **Asociación Proyecto Hombre.**

Proyecto Hombre Alicante forma parte de la Asociación Nacional, constituida en 1986, que cuenta con 27 centros de tratamiento abiertos en toda España y 226 programas en funcionamiento. La Asociación ha creado un espacio privilegiado para la reunión de expertos dentro de diversas comisiones de trabajo y ofrece apoyo permanente desde sus departamentos.

Programas y servicios

Soporte

Coordinación con otros recursos

Se ofrecen y gestionan diversos servicios como:

- Fomento de las relaciones entre los centros
- Facilidad y colaboración en la apertura de nuevos centros
- Gestión de la formación continua de sus profesionales y voluntarios

Por lo que;

La coordinación con otros recursos de entidades públicas y privadas es esencial dentro de nuestra Organización, tanto para la difusión y actualización de los contenidos de los programas terapéuticos que se adaptarán a las necesidades reales de la población demandante de atención como para trabajar en red de forma que los programas estén coordinados y sean complementarios.

Se mantienen reuniones frecuentes entre los equipos profesionales de la UCAs y de Proyecto Hombre para seguir adecuadamente la evolu-

ción de las personas usuarias que hacen uso de ambos recursos y para coordinar la derivación de pacientes.

Todo lo expuesto, se contemplan en El Decreto 132/2010, de 3 de septiembre, del Consell, sobre registro y autorización de centros y servicios de atención y prevención de las Drogodependencias (...), que establece en el Capítulo 1 (objeto y ámbito de aplicación) y en el Capítulo II. Artículo 5. Obligaciones de los Centro y Servicios Acreditados (como son nuestros Servicios), el sistema de coordinación y comunicación con UCA/UA, en su Punto 2.b.).

También, el Objeto del actual Contrato con la Generalitat Valenciana - Consellería de Sanitat - establece la contratación de plazas asistenciales en Centros de atención de drogodependencias derivadas de las UCAS.

Convenio de colaboración para el desarrollo de nuestros servicios, Ayuntamiento de Elche

(Prevención Indicada), diferentes Concejalías de Alicante y Elche, Fundaciones, PRL (FREMAP)... y cooperación educativa, con la UNED, Universidad de Alicante, Elche, CruzRoja, IES...



Programas y servicios

Soporte

Comunicación y visibilidad

Mediante el PE 2013 - 2015 (ampliación 2016) en su Plan de Acción 2015 se contemplan diferentes acciones para dar a conocer nuestros servicios a la sociedad.

Plan de comunicación y Visibilidad. Divulgación mediante Nuevas Tecnologías, En los diferentes sectores profesionales y relacionados de los que se forma parte. Desafío Estratégico de Alianzas y Recursos. Establece como líneas operativas: Desarrollo tecnológico en la recogida, elaboración y transmisión de la información. Comunicación como aprendizaje compartido.

La Entidad se compromete a difundir los acuerdos, colaboraciones y ayudas en favor de los diferentes Proyectos – Programas a través de todos los medios de comunicación social a los que tiene acceso y así como de todos los soportes comunicativos de edición propia.

Se hará mención expresa de las colaboraciones y ayudas recibidas en todas las publicaciones y comunicaciones escritas (trípticos, notas

de prensa...) en las que se haga referencia directa a los Programas - Proyectos. En el hall principal de la sede se incluyen, los logotipos relacionados, en el panel destinado a agradecer el soporte de las distintas organizaciones que apoyan a Proyecto Hombre Alicante. En la Memoria Anual de la Institución, mailing (1500), se hace aparecer igualmente dichas referencias.

También se hace mención expresa a los acuerdos, colaboraciones y ayudas recibidas a través de nuestra página WEB, Boletín informativo, Jornadas, Symposium para profesionales y otras acciones y medios.



Programas y servicios

Soporte

Comunicación y visibilidad

27-01-2015

- Entrega de subvención por parte del Colegio de Abogados de Alicante, relacionada con el fondo de 0,7% de acción social, a nuestra Entidad



<http://www.proyctohombrealicante.org/es/sala-de-prensa/entrega-de-subvencion-por-parte-del-colegio-de-abogados-de-alicante-relacionada-con-el-fondo-de-0-7-de-accion-social-a-nuestra-entidad/>

09-02-2015

- XV CONGRESO EUROPEO COMUNIDADES TERAPÉUTICAS: PROMOVRIENDO UN MODELO INTEGRADOR

18-02-2015

- Firma del Convenio de colaboración entre la Fundación Noray Proyecto Hombre Alicante de la C.V., y el Ayuntamiento de Elche con el fin de desarrollar programas de prevención



<http://www.proyctohombrealicante.org/es/sala-de-prensa/firma-del-convenio-de-colaboracion-entre-la-fundacion-noray-proyecto-hombre-alicante-de-la-c-v-y-el-ayuntamiento-de-elche-con-el-fin-de-desarrollar-programas-de-prevencion/>

23-02-2015

- PROYECTO HOMBRE ALICANTE CELEBRA EL ACTO DE ALTAS TERAPÉUTICAS 18-02-2015



<http://www.proyctohombrealicante.org/es/sala-de-prensa/proyecto-hombre-alicante-celebra-el-acto-de-altas-terapeuticas-18-02-2015/>

Programas y servicios

04-03-2015

- **CELEBRACIÓN DÍA VOLUNTARIADO PROYECTO HOMBRE ALICANTE "algo más que... UN BUEN HACER"** Celebración anual del día del voluntariado



<http://www.proyctohombrealicante.org/es/sala-de-prensa/celebracion-dia-voluntariado-proyecto-hombre-alicante-04-03-2015/>

18-03-2015

- **II MEMORIAL MANUEL PELÁEZ CASTILLO - JORNADA MULTIDEPORTE - PROYECTO HOMBRE ALICANTE I AYUNTAMIENTO DE ALICAN-**

TE I CONCEJALÍA DE JUVENTUD, CONCEJALÍA ACCIÓN SOCIAL I *sábado 28 de marzo de 2015 en nuestras instalaciones*



<http://www.proyctohombrealicante.org/es/sala-de-prensa/v-jornada-multideporte-ii-memorial-manuel-pelaez-castillo-en-proyecto-hombre-alicante/>

27-03-2015

- **Entrega Cheque Solidario por parte de l'Union Européenne d'un Monde à Table (UEMT) a Proyecto Hombre Alicante**



<http://www.proyctohombrealicante.org/es/sala-de-prensa/entrega-cheque-solidario-por-parte-de-l-union-europeenne-d-un-monde-a-table-uemt-a-proyecto-hombre-alicante/>

27-04-2015

- **Entrevista a Dña. Consagración Jareño en Onda Cero**

<http://www.proyctohombrealicante.org/es/sala-de-prensa/entrevista-a-dna-consagracion-jareno-en-onda-cero/>

Programas y servicios

19-05-2015

- IX PREMIO A LABOR DESARROLLADA A FAVOR DE LA FAMILIA. 2014. Generalitat Valenciana



<http://www.proyctohombrealicante.org/es/sala-de-prensa/ix-premio-a-labor-desarrollada-a-favor-de-la-familia-2014-generalitat-valenciana/>

05-06-2015

- Proyecto Hombre Alicante y Proyecto Hombre Granada comparten la experiencia de hacer el Camino de Santiago



<http://www.proyctohombrealicante.org/es/sala-de-prensa/proyecto-hombre-alicante-y-proyecto-hombre-granada-comparten-la-experiencia-de-hacer-el-camino-de-santiago/>

15-06-2015

- Encuentro-Convivencia del equipo de Proyecto Hombre Alicante



<http://www.proyctohombrealicante.org/es/sala-de-prensa/encuentro-convivencia-del-equipo-de-proyecto-hombre-alicante/>

Programas y servicios

29-06-2015

- UN DÍA DE "PUERTAS ABIERTAS" EN PROYECTO HOMBRE ALICANTE PARA SENSIBILIZAR A LA SOCIEDAD ALICANTINA Y CELEBRAR EL... "Día Internacional de la lucha contra el uso indebido y el tráfico ilícito de drogas"



<http://www.proyctohombrealicante.org/es/sala-de-prensa/un-dia-de-puertas-abiertas-en-proyecto-hombre-alicante-para-sensibilizar-a-la-sociedad-alicantina-y-celebrar-el-dia-internacional-de-la-lucha-contra-el-uso-indebido-y-el-trafico-ilicito-de-drogas/>

10-07-2015

- Proyecto Hombre Alicante recibe por parte de la Fundación Bancaja y Bankia una ayuda destinada Al Programa "Mástil": Centro de Día para el tratamiento de personas drogodependientes



<http://www.proyctohombrealicante.org/es/sala-de-prensa/proyecto-hombre-alicante-a-traves-de-su-area-de-prevencion-ubicada-en-la-ciudad-de-elche-participa-en-el-servicio-de-dinamizacion-comunitaria-escuela-abierta-de-verano-del-ayuntamiento-de-elche/>

10-07-2015

- PROYECTO HOMBRE ALICANTE A TRAVÉS DE SU ÁREA DE PREVENCIÓN UBICADA EN LA CIUDAD DE ELCHE; PARTICIPA EN EL SERVICIO DE DINAMIZACIÓN COMUNITARIA -ESCUELA ABIERTA DE VERANO DEL AYUNTAMIENTO DE ELCHE

<http://www.proyctohombrealicante.org/es/sala-de-prensa/proyecto-hombre-alicante-a-traves-de-su-area-de-prevencion-ubicada-en-la-ciudad-de-elche-participa-en-el-servicio-de-dinamizacion-comunitaria-escuela-abierta-de-verano-del-ayuntamiento-de-elche/>

13-07-2015

- Informe Observatorio Proyecto Hombre 2014 y Modelo Biopsicosocial 2015

<http://www.proyctohombrealicante.org/es/sala-de-prensa/informe-observatorio-proyecto-hombre-2014-y-modelo-biopsicosocial-2015/>

13-07-2015

- La Fundación Juan Perán – Pikolinos y la Fundación Noray Proyecto Hombre Alicante renuevan su Convenio de Colaboración



<http://www.proyctohombrealicante.org/es/sala-de-prensa/la-fundacion-juan-peran-pikolinos-y-la-fundacion-noray-proyecto-hombre-alicante-renuevan-su-convenio-de-colaboracion/>

Programas y servicios

23-07-2015

- Visita a Nuestra Sede de D^a. Gloria Vara Giner, Concejala de Infraestructuras. Mantenimiento. Inmigración. Plaza de Toros. Del Excelentísimo Ayuntamiento de Alicante.

<http://www.proyctohombrealicante.org/es/sala-de-prensa/visita-a-nuestra-sede-de-d-gloria-vara-giner-concejala-de-infraestructuras-mantenimiento-inmigracion-plaza-de-toros-del-excelentisimo-ayuntamiento-de-alicante/>



29-07-2015

- Proyecto Hombre Alicante visita el conjunto histórico y patrimonial del Municipio de Castalla.



<http://www.proyctohombrealicante.org/es/sala-de-prensa/proyecto-hombre-alicante-visita-el-conjunto-historico-y-patrimonial-del-municipio-de-castalla/>

06-08-2015

- Proyecto Hombre Alicante visita el conjunto Patrimonial y Natural de Guardamar del Segura



<http://www.proyctohombrealicante.org/es/sala-de-prensa/proyecto-hombre-alicante-visita-el-conjunto-patrimonial-y-natural-de-guardamar-del-segura/>

20-08-2015

- Proyecto Hombre Alicante visita el conjunto Patrimonial de Guadalest



<http://www.proyctohombrealicante.org/es/sala-de-prensa/proyecto-hombre-alicante-visita-el-conjunto-patrimonial-de-guadalest/>

Programas y servicios

04-09-2015

- Proyecto Hombre Alicante visita el conjunto Patrimonial y Natural de Alcoy



<http://www.proyctohombrealicante.org/es/sala-de-prensa/proyecto-hombre-alicante-visita-el-conjunto-patrimonial-y-natural-de-alcoy/>

07-09-2015

- Visita a Nuestra Sede del Ilmo. Sr. D. Natxo Bellido Suay, Segundo teniente de Alcalde del Excmo. Ayuntamiento de Alicante



16-09-2015

- Hoy día 16 de septiembre D. Josep Ochoa Monzó, Director General de Responsabilidad Social y Fomento del Autogobierno de la Conselleria de Transparencia, Responsabilidad Social, Participación y Cooperación de la Generalitat Valenciana, ha sido recibido en la Sede de Proyecto Hombre en Alicante por la Directora D^a. Consagración Jareño y por otros/as miembros del Equipo de trabajo de la Entidad.



<http://www.proyctohombrealicante.org/es/sala-de-prensa/en-proyecto-hombre-alicante-continuamos-con-las-visitas-institucionales/>

<http://www.proyctohombrealicante.org/es/sala-de-prensa/visita-a-nuestra-sede-del-ilmo-sr-d-natxo-bellido-suay-segundo-teniente-de-alcalde-del-excmo-ayuntamiento-de-alicante/>

18/09/2015

- En Proyecto Hombre Alicante recibimos una nueva visita institucional



<http://www.proyctohombrealicante.org/es/sala-de-prensa/en-proyecto-hombre-alicante-recibimos-una-nueva-visita-institucional/>

05-10-2015

- Entrevista a Dña. Consagración Jareño en el Programa Oxigénate de Información TV

<http://www.proyctohombrealicante.org/es/sala-de-prensa/entrevista-a-dna-consagracion-jareno-en-el-programa-oxigenate-de-informacion-tv/>

Programas y servicios

08-10-2015

- Proyecto Hombre Alicante visita el conjunto Patrimonial y Natural de Bocairent



<http://www.proyctohombrealicante.org/es/sala-de-prensa/proyecto-hombre-alicante-visita-el-conjunto-patrimonial-y-natural-de-bocairent/>

26-10-2015

- Continúa el Acuerdo - Convenio de Colaboración entre FUNDACIÓN CAJAMURCIA y la Fundación Noray Proyecto Hombre Alicante, para el Sosténimiento del Programa y Actividades en el Ámbito de la Intervención Familiar – PROGRAMA ÁNCORA



14/10/2015

- Visita a Nuestra Sede del Ilmo. Sr. D. David Navarro Pastor, Concejal Delegado de Servicios Sociales del Excmo. Ayuntamiento de San Vicente del Raspeig.



<http://www.proyctohombrealicante.org/es/sala-de-prensa/visita-a-nuestra-sede-del-ilmo-sr-d-david-navarro-pastor-concejal-delegado-de-servicios-sociales-del-excmo-ayuntamiento-de-san-vicente-del-raspeig/>

23/10/2015

- MÁS DE 300 PERSONAS EN EL ACTO DE ALTAS TERAPÉUTICAS DE PROYECTO HOMBRE ALICANTE



<http://www.proyctohombrealicante.org/es/sala-de-prensa/mas-de-300-personas-en-el-acto-de-altas-terapeuticas-de-proyecto-hombre-alicante/>

<http://www.proyctohombrealicante.org/es/sala-de-prensa/continua-el-acuerdo-convenio-de-colaboracion-entre-fundacion-cajamurcia-y-la-fundacion-noray-proyecto-hombre-alicante-para-el-sostenimiento-del-programa-y-actividades-en-el-ambito-de-la-intervencion-familiar-programa-ancora/>

Programas y servicios

27-10-2015

- Proyecto Hombre Alicante recibe por parte de la Fundación Iberdrola España en su Convocatoria 2015 de Ayudas Sociales, una ayuda destinada a la realización del proyecto: "Abordaje dual en el tratamiento de las personas afectadas por las adicciones"



<http://www.proyctohombrealicante.org/es/sala-de-prensa/proyecto-hombre-alicante-recebe-por-parte-de-la-fundacion-iberdrola-espana-en-su-convocatoria-2015-de-ayudas-sociales-una-ayuda-destinada-a-la-realizacion-del-proyecto-abordaje-dual-en-el-tratamiento-de-las-personas-afectadas-por-las-adicciones/>

03-11-2015

- Visita a Nuestra Sede de la Ilma. D^a. Ana Belén Rebelles Jiménez, Cuarto Teniente de Alcalde Acción Social, Mayores, Sanidad e Informática y Nuevas Tecnologías del Excmo. Ayuntamiento de Mutxamel.

<http://www.proyctohombrealicante.org/es/sala-de-prensa/visita-a-nuestra-sede-de-la-ilma-d-ana-belen-rebelles-jimenez-cuarto-teniente-de-alcalde-accion-social-mayores-sanidad-e-informatica-y-nuevas-tecnologias-del-excmo-ayuntamiento-de-mutxamel/>

09-11-2015

- Firma de convenio entre la Obra Social La Caixa y la Delegación en la Ciudad de Elche - Fundación Noray Proyecto Hombre Alicante y Elche, para el Apoyo del Programa de Prevención Indicada para adolescentes y sus familias.



<http://www.proyctohombrealicante.org/es/sala-de-prensa/firma-de-convenio-entre-la-obra-social-la-caixa-y-la-delegacion-en-la-ciudad-de-elche-fundacion-noray-proyecto-hombre-alicante-y-elche-para-el-apoyo-del-programa-de-prevencion-indicada-para-adolescentes-y-sus-familias/>

09-11-2015

- Testimonio del Grupo de Voluntarios-as de Proyecto Hombre Alicante que participaron en la XIII Escuela de Otoño en San Lorenzo del Escorial - VOLUNTARIADO



<http://www.proyctohombrealicante.org/es/sala-de-prensa/testimonio-del-grupo-de-voluntarios-as-de-proyecto-hombre-alicante-que-participaron-en-la-xiii-escuela-de-otono-en-san-lorenzo-del-escorial-voluntariado/>

23-11-2015

- Proyecto Fénix de Aspe - Cena a Beneficio de nuestra Entidad

<http://www.proyctohombrealicante.org/es/sala-de-prensa/proyecto-fenix-de-aspe-cena-a-beneficio-de-nuestra-entidad-1/>

Programas y servicios

26/11/2015

- Visita a Nuestra Sede del Ilmo. D. Jesus Javier Villar Notario, Alcalde del Ayuntamiento de San Vicente del Raspeig.



<http://www.proyctohombrealicante.org/es/sala-de-prensa/visita-a-nuestra-sede-del-ilmo-d-jesus-javier-villar-notario-alcalde-del-ayuntamiento-de-san-vicente-del-raspeig/>

26-11-2015

- "VI Jornada Multideporte. III Memorial Manuel Peláez Castillo" en Proyecto Hombre Alicante



<http://www.proyctohombrealicante.org/es/sala-de-prensa/vi-jornada-multideporte-iii-memorial-manuel-pelaez-castillo-en-proyecto-hombre-alicante/>

11-12-2015

- "Navidad Tiempo para la Música" en Proyecto Hombre Alicante

<http://www.proyctohombrealicante.org/es/sala-de-prensa/navidad-tiempo-para-la-musica-en-proyecto-hombre-alicante/>

14-12-2015

- Proyecto Hombre Alicante participa en la Semana Solidaria de la OAMI (Oficina de Armonización del Mercado Interior)



<http://www.proyctohombrealicante.org/es/sala-de-prensa/proyecto-hombre-alicante-participa-en-la-semana-solidaria-de-la-oami-oficina-de-armonizacion-del-mercado-interior/>

14-12-2015

- Proyecto Hombre Alicante se une a la II Cena Solidaria de la Fundación Telefónica



<http://www.proyctohombrealicante.org/es/sala-de-prensa/proyecto-hombre-alicante-se-une-a-la-ii-cena-solidaria-de-la-fundacion-telefonica/>

18-12-2015

- Proyecto Hombre Alicante celebra su fiesta de Navidad 2015



<http://www.proyctohombrealicante.org/es/sala-de-prensa/proyecto-hombre-alicante-celebra-su-fiesta-de-navidad-2015/>

Satisfacción



Evaluación Satisfacción Personas Usuarias

Puntuación obtenida sobre 10 puntos

	TOTAL
Metodología	8,8
Eficacia Percibida	8,8
Valoración Global	9,1

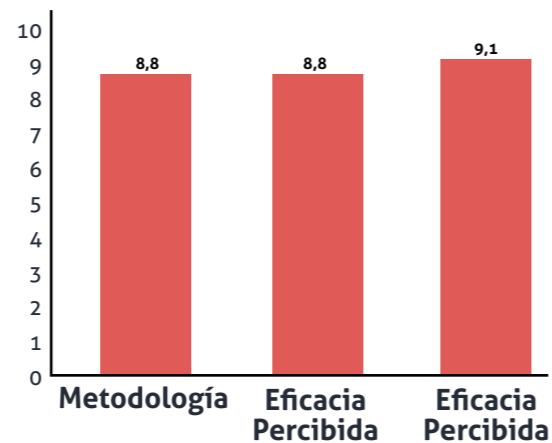

Valoraciones de Mucho a Bastante Adecuado

	TOTAL M/B
Accesibilidad	87,3
Relación Terapéutica	92,8
Clima del Centro	88,8
Capacidad de Respuesta	87,8
Infraestructuras	90,0

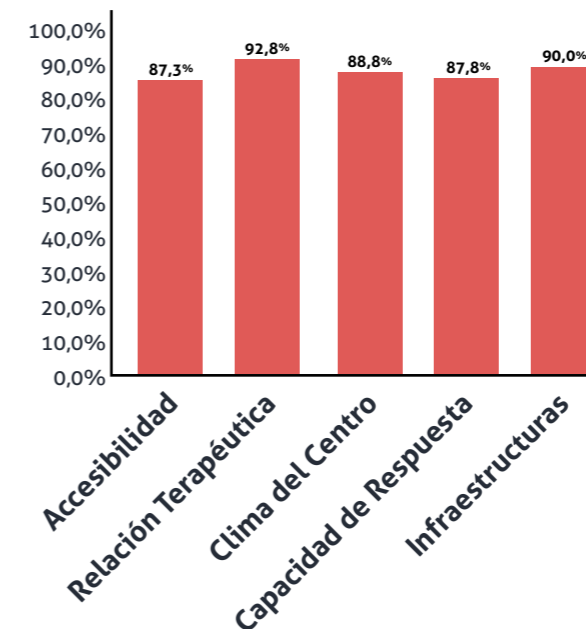

Satisfacción

Evaluación Satisfacción Familias

Puntuación obtenida sobre 10 puntos

	TOTAL
Metodología	9,4
Eficacia Percibida	8,6
Valoración Global	9,5

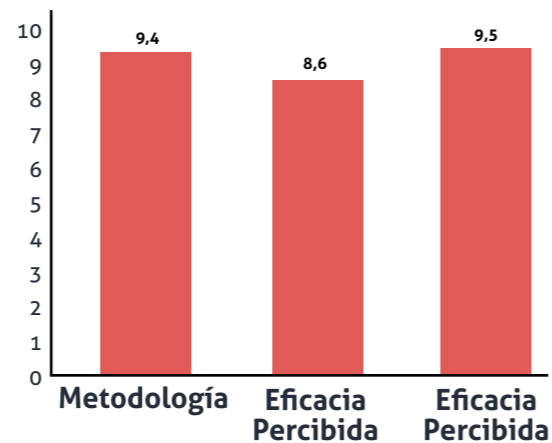

Valoraciones de Mucho a Bastante Adecuado

	TOTAL M/B
Accesibilidad	94,5
Relación Terapéutica	95,6
Clima del Centro	93,1
Capacidad de Respuesta	94,7
Infraestructuras	92,7

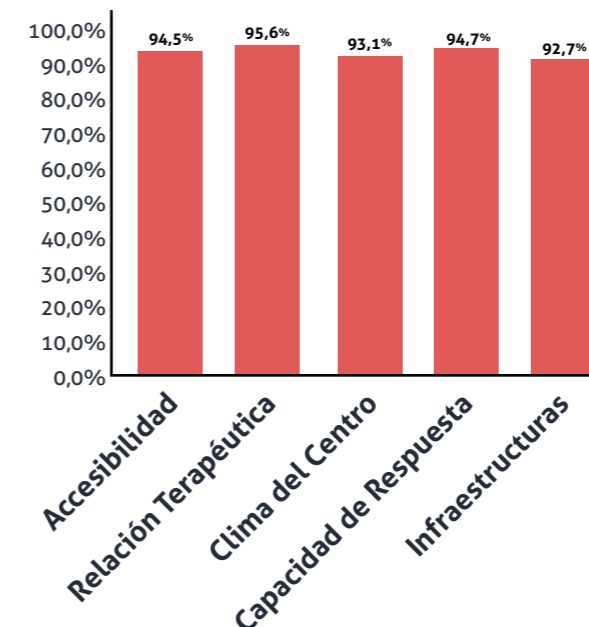

Presupuesto

INGRESOS **1.551.168,76 €**

COLABORACIONES

ENTIDADES PUBLICAS **1.282.518,91 €**

• Ministerio de Sanidad, Servicios Sociales e Igualdad	81.680,59 €
• Generalitat Valenciana, Conselleria de Sanitat Servicio de Drogodependencias	1.091.592,18 €
• Generalitat Valenciana, Conselleria de Sanitat Dirección General de Asistencia Sanitaria	28.000,00 €
• Generalitat Valenciana, Conselleria de Bienestar Social	16.178,33 €
• Excma. Diputación Provincial de Alicante	13.104,00 €
• Excmo. Ayuntamiento de Alicante	13.963,81 €
• Excmo. Ayuntamiento de Elche	21.000,00 €
• Excmo. Ayuntamiento de Aspe	5.000,00 €
• Excma. Universidad de Alicante	12.000,00 €

ENTIDADES PRIVADAS **53.420,73 €**

• Obra Social La Caixa	29.069,20 €
• Fundación Bancaja	9.051,53 €
• Fundación Caja Murcia	2.500,00 €
• Caixa Bank	1.000,00 €
• Fundación Juan Peran Pikolinos de la C.V.	5.000,00 €
• Fundación Antonio Bonny-Sebastiana Manrique de Lara	5.000,00 €
• Fundación Manuel Pelaez	1.800,00 €

DONATIVOS DE FAMILIARES Y COLABORADORES **164.265,98 €**

OTROS INGRESOS **50.963,14 €**

GASTOS **1.551.168,76 €**

• Gastos de Personal **779.247,87 €**

• Funcionamiento, Mantenimiento y Otros Servicios **771.920,89 €**

Gracias!

Patrocinadores



Colaboradores

APSA SONIPROF
COEPA COFRADÍA DE PESCADORES DE VILLAJOYOSA
FUNDACIÓN BANCO DE ALIMENTOS DON ABELARDO LLORET RIVES, NOTARIO
FUSTER TORRES S.L. ASESORÍA LABORAL, FISCAL Y CONTABLE LACROSS BABEL CF
PLAN FEAD, FONDO DE AYUDA EUROPEA PARA LOS MÁS DESFAVORECIDOS L'UNION EUROPÉENNE D'UN MONDE À TABLE (UEMT)
DIARIO INFORMACIÓN CLUB OPINIÓN DE ENCUENTRO DE ALICANTE
TRES TRISTES TIGRES Y OTRAS MUCHAS PERSONAS Y ENTIDADES QUE HAN COLABORADO DE FORMA ANÓNIMA
ONDA CERO

ESPECIAL MENCIÓN POR EL DISEÑO Y LA MAQUETACIÓN

ADMan
tratamientos de comunicación



Centro de Día y Comunidad Terapéutica
ARRIBADA
Edificio MANUEL PELÁEZ CASTILLO
ALICANTE

Partida de Aguamarga s/n
03008 – Alicante
965112125

Centro de Día
ELCHE

C/ José Navarro Orts, 88
03205 – Elche
966662175

info@proyectohombrealicante.org
www.proyectohombrealicante.org

